

**RICOGNIZIONE E PIANO DI RAZIONALIZZAZIONE DEGLI  
ORGANISMI PARTECIPATI DAGLI ENTI TERRITORIALI  
(ART. 20 D.LGS. N. 175/2016)**

## **INDICE**

- 01. **SCHEDA ANAGRAFICA**
- 02. **RICOGNIZIONE DELLE SOCIETÀ PARTECIPATE**
  - 02.01. Ricognizione delle società a partecipazione diretta
  - 02.02. Ricognizione delle società a partecipazione indiretta
  - 02.03. Grafico delle relazioni tra partecipazioni
- 03. **REQUISITI TESTO UNICO DELLE SOCIETÀ A PARTECIPAZIONE PUBBLICA (T.U.S.P.)**
  - 03.01. Finalità perseguite e attività ammesse (articoli 4 e 26)
  - 03.02. Condizioni art. 20 co. 2
- 04. **MANTENIMENTO SENZA INTERVENTI DI RAZIONALIZZAZIONE**
- 05. **AZIONI DI RAZIONALIZZAZIONE**
  - 05.01. Contenimento costi
  - 05.02. Cessione/Alienazione quote
  - 05.03. Liquidazione
  - 05.04. Fusione/Incorporazione
  - 05.05. Riepilogo
- 06. **ELENCO MOTIVAZIONI**

**LINEE GUIDA PER LE RICOGNIZIONI E I PIANI DI RAZIONALIZZAZIONE  
DEGLI ORGANISMI PARTECIPATI DAGLI ENTI TERRITORIALI  
(ART. 20 D.LGS. N. 175/2016)**

**01. SCHEDA ANAGRAFICA**

**Tipologia Ente:**

Comune

**Denominazione Ente:**

FRIULI-VENEZIA GIULIA

**Codice fiscale dell'Ente:**

81000730309

L'ente ha effettuato la revisione straordinaria ai sensi dell'art. 24, d.lgs. n. 175/2016

SI

**Dati del referente/responsabile per la compilazione del piano**

**Responsabile Finanziario**

**Nome:**

MILENA

**Cognome:**

SABBADINI

**Recapiti:**

**Indirizzo:**

PIAZZA INDIPENDENZA, 1 CERVIGNANO DEL FRIULI

**Telefono:**

0431.388503

**Fax:**

0431/388439

**Posta elettronica:**

[comune.cervignanodelfriuli@certgov.fvg.it](mailto:comune.cervignanodelfriuli@certgov.fvg.it)

## 02. SCHEDA RELATIVA ALLA SOCIETA'

### 02.01. Ricognizione delle società a partecipazione diretta

Progressivo	Codice fiscale società	Denominazione società	Anno di costituzione	Stato	Anno di inizio della procedura	% Quota di partecipazione	Attività svolta	Partecipazione di controllo	Società in house	Quotata (ai sensi del d.lgs. n. 175/2016)	Holding pura
A	B	C	D	E	F	G	H	I	J	K	L
Dir_1	00158530303	CAFC S.P.A.	1931	Attiva		3,108578	Gestione Servizio Idrico Integrato	NO	SI	NO	NO
Dir_2	94015790309	NET S.P.A.	1962	Attiva		3,715	Gestione integrata dei rifiuti	NO	SI	NO	NO
Dir_3	02268930308	AUSA MULTISERVIZI SRL	2002	Attiva		100,00	Distribuzione di combustibili gassosi mediante condotte	SI	SI	NO	NO
Dir_4	02408480305	AUSA SERVIZI SALUTE SRL	2005	Attiva		100,00	Gestione farmacia comunale	SI	SI	NO	NO
Dir_5	00812410322	INTERPORTO CERVIGNANO DEL FRIULI S.P.A.	1991	Attiva		4,08	Gestione di centri di movimentazione merci (interporti)	NO	NO	NO	NO

Le società a partecipazione diretta (quotate e non quotate) sono sempre oggetto di ricognizione, anche se non controllate dall'ente.

Colonna B: Inserire codice di 11 cifre per le società aventi sede in Italia; codice di 11 cifre seguito da "E" per le società aventi sede all'estero.

Colonna C: Inserire la ragione sociale comprensiva della forma giuridica.

Colonna F: Selezionare l'anno dal menù a tendina solo se nel campo "stato" è stata selezionata una delle seguenti opzioni: "cessata"; "sospesa"; "Sono in corso procedure concorsuali"; "Sono in corso procedure di liquidazione volontaria o scioglimento".

Colonna G: Inserire valori comprensivi di decimali.

Colonna H: Inserire una descrizione sintetica della/e attività effettivamente svolta/e.

Colonna I: Indicare se la partecipazione detenuta dall'amministrazione è di controllo ai sensi dell'art. 2359 c.c.

Colonna J: Indicare "SI" se l'Amministrazione esercita il controllo analogo o più Amministrazioni esercitano il controllo analogo congiunto.

Colonna K: Indicare "SI" se la società emette azioni quotate in mercati regolamentati; se ha emesso strumenti finanziari quotati in mercati regolamentati; se sia partecipata da società quotate o che hanno emesso strumenti finanziari quotati.

Colonna L: Indicare "SI" se la società ha come oggetto sociale esclusivo la gestione delle partecipazioni societarie per conto dell'Amministrazione.

02. RICOGNIZIONE DELLE SOCIETÀ PARTECIPATE

02.02. Riconoscimento delle società a partecipazione indiretta

Progressivo	Codice fiscale società	Denominazione società	Anno di costituzione	Stato	Anno di inizio della procedura	Denominazione società/organismo tramite	% Quota di partecipazione società/organismo tramite	% Quota di partecipazione indiretta Amministrazione	Attività svolta	Partecipazione di controllo	Società in house	Quotata (ai sensi del d.lgs. n. 175/2016)	Quotata (ai sensi del d.lgs. n. 175/2016)	Holding pura
A	B	C	D	E	F	G	H	I	J	K	L	M	K	L
Ind_1	02214410306	FRIULAB SRL	2001	Attiva		CAFC S.P.A.	81,40	2,530382	Analisi delle acque potabili e reflui della depurazione	NO	NO	NO		
Ind_2	00249360306	BANCA DI CIVIDALE SCPA	1886	Attiva		CAFC S.P.A.	0,0049	0,000152	Raccolta del risparmio tra il pubblico e esercizio del credito	NO	NO	NO		
Ind_3	01458550934	ECO SINERGIE SOCIETÀ CONSORTILE A R.L.	2002	Attiva		NET S.P.A.	0,34	0,012632	Gestione impianto di trattamento rifiuti in Comune di S. Vito al Tagliamento (Pn)	NO	NO	NO		
Ind_4	01856920309	Exe Spa - in liquidazione	1994	Sono in corso procedure di liquidazione volontaria o scioglimento	2017	NET S.P.A.	24,42	0,907291	Gestione impianti di smaltimento e del servizio dei rifiuti	NO	NO	NO		
Ind_5	08645111009	UIRNET S.P.A..	2005	Attiva		INTERPORTO CERVIGNANO DEL FRIULI S.P.A.	1,7513	0,07145304	Altre attività dei servizi connessi alle tecnologie dell'informatica nca	NO	NO			

Le società a partecipazione indiretta (quotate e non quotate) sono oggetto di ricognizione solo se detenute dall'ente per il tramite di una società/organismo sottoposto a controllo da parte dello stesso.

Colonna B: Inserire codice di 11 cifre per le società aventi sede in Italia; codice di 11 cifre seguito da "E" per le società aventi sede all'estero.

Colonna C: Inserire la ragione sociale comprensiva della forma giuridica.

Colonna F: Selezionare l'anno dal menù a tendina solo se nel campo "stato" è stata selezionata una delle seguenti opzioni: "cessata"; "sospesa"; "Sono in corso procedure concorsuali"; "Sono in corso procedure di liquidazione volontaria o scioglimento".

Colonna G: Inserire la denominazione delle società/organismi (1 o +) attraverso le quali l'ente partecipa alle medesime. Per le indirette di livello successivo, inserire la denominazione delle società/organismi partecipanti (1 o +) del livello immediatamente precedente.

Colonna H: Indicare separatamente ciascuna quota di partecipazione (comprensiva di decimali) qualora la partecipazione sia detenuta attraverso 2 o + società/organismi tramite.

Colonna I: Indicare una unica quota di partecipazione (comprensiva di decimali) determinata in proporzione alla quote di partecipazione dei livelli precedenti.

Colonna J: Inserire una descrizione sintetica della/e attività effettivamente svolta/e.

Colonna K: Indicare se la partecipazione detenuta dall'amministrazione è di controllo ai sensi dell'art. 2359 c.c.

Colonna L: Indicare "SI" se l'Amministrazione esercita il controllo analogo o più Amministrazioni esercitano il controllo analogo congiunto.

Colonna M: Indicare "SI" se la società emette azioni quotate in mercati regolamentati; se ha emesso strumenti finanziari quotati in mercati regolamentati; se sia partecipata da società quotate o che hanno emesso strumenti finanziari quotati.

## 02. RICOGNIZIONE DELLE SOCIETÀ PARTECIPATE

02.03. Grafico delle relazioni tra partecipazioni

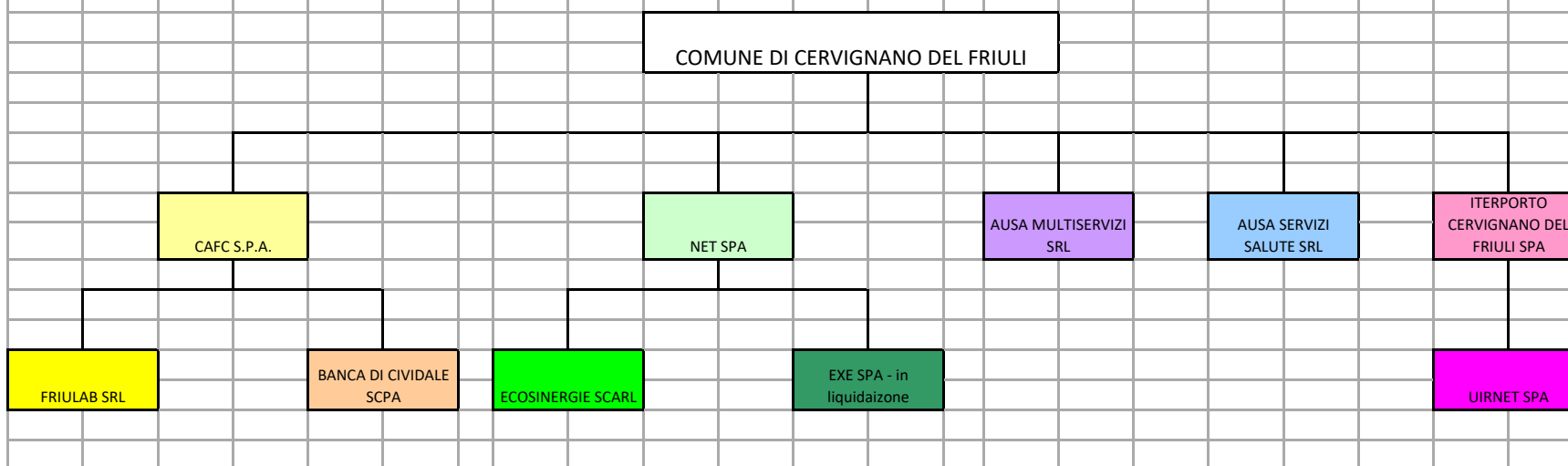

### 03. REQUISITI TESTO UNICO DELLE SOCIETÀ A PARTECIPAZIONE PUBBLICA

03.01. Finalità perseguite e attività ammesse (articoli 1, 4 e 26)

	DIR 1	(a)
Denominazione società partecipata:	CAFC	(b)
Tipo partecipazione:	Diretta	(c)
Attività svolta:	Gestione Servizio Idrico Integrato	(d)
Codice ATECO:	E36	(e)

*indicare se la società:*

- È a partecipazione pubblica di diritto singolare (art. 1 co. 4) ☐
- Rientra nell'Allegato "A" del d.lgs. n. 175/2016 (art. 26, co. 2) ☐
- Ha come oggetto esclusivo la gestione di fondi europei per conto dello Stato o delle Regioni, ovvero la realizzazione di progetti di ricerca finanziati dalle istituzioni dell'Unione Europea (art. 26, co. 2) ☐
- È stata esclusa, con deliberazione adottata ai sensi dell'art. 4 co. 9, secondo periodo, dall'applicazione totale o parziale delle disposizioni del medesimo articolo (**solo per le società partecipate dalle Regioni/Prov. Aut.**) ☐
- È destinataria dei provvedimenti di cui al d.lgs. n. 159/2011 (art. 26, co. 12-bis) ☐
- È autorizzata alla gestione delle case da gioco, ai sensi della legislazione vigente (art. 26, co. 12-sexies) ☐
- Qualora non sia stata selezionata alcuna delle opzioni indicate ai punti precedenti, indicare se la società:*
- È costituita in attuazione dell'art. 34 del regolamento CE n. 13/2013 - Gruppi d'Azione Locale (art. 4, co. 6) ☐
- Ha per oggetto sociale prevalente la gestione di spazi fieristici e l'organizzazione di eventi fieristici (art. 4, co. 7) ☐
- Ha per oggetto sociale prevalente la realizzazione e la gestione di impianti di trasporto a fune per la mobilità turistico-sportiva in aree montane (art. 4, co. 7) ☐
- Ha per oggetto sociale prevalente la produzione di energia da fonti rinnovabili (art. 4, co. 7) ☐
- Ha caratteristiche di spin off o di start up universitario, o analoghe a quelle degli enti di ricerca, ovvero gestisce aziende agricole con funzioni didattiche (art. 4, co. 8) ☐
- Produce un servizio di interesse generale a rete (di cui all'art. 3-bis del d.l. 138/2011) fuori dall'ambito territoriale di riferimento, con affidamento dei servizi, in corso e nuovi, tramite procedure ad evidenza pubblica (art. 4, co. 9-bis) ☐
- Produce beni e servizi strettamente necessari per il perseguimento delle finalità istituzionali dell'ente (art. 4, co. 1) ☐
- Produce un servizio di interesse generale (art. 4, co. 2, lett. a) ☒
- Progetta e realizza un'opera pubblica sulla base di un accordo di programma fra amministrazioni pubbliche (art. 4, co. 2, lett. b) ☐
- Realizza e gestisce un'opera pubblica ovvero organizza e gestisce un servizio di interesse generale attraverso un contratto di partenariato pubblico/privato (art. 4, co. 2, lett. c) ☐
- Produce beni o servizi strumentali all'ente o agli enti pubblici partecipanti o alla svolgimento delle loro funzioni (art. 4, co. 2, lett. d) ☐
- Svolge servizi di committenza (art. 4, co. 2, lett. e) ☐
- Valorizza il patrimonio immobiliare dell'amministrazione partecipante (art. 4, co. 3) ☐

*Indicare le motivazioni della riconducibilità o meno ai vincoli di scopo di cui al co. 1 o ad una delle attività di cui ai commi 2 e 3, anche con riferimento alle società che svolgono le attività di cui ai commi 6, 7, 8:*

CaFC SpA è società a capitale totalmente pubblico affidataria in house, nel rispetto degli artt. 5 e 192 del D.lgs. 50/2016 e all'art. 16 del D.Lgs. 175/2016, del servizio idrico integrato nell'Ambito Territoriale Ottimale Centrale Friuli, coincidente con la Provincia di Udine. La società rispetta i requisiti previsti dalle vigenti disposizioni in tema di in house providing, in particolare:

- assenza di soci privati;
- esercizio congiunto del controllo analogo in base ad apposite clausole statutarie e idonea convenzione tra i soci affidanti;
- svolgimento di oltre l'80% dell'attività aziendale a favore dei soci affidanti.

L'affidamento trentennale del SII a CAFC SpA quale unico gestore d'Ambito è stato disposto dalla CATO (attualmente sostituita dall'AUSIR quale nuovo Ente di governo d'ambito) nel 2015 e con scadenza al 2045 ed è regolato da apposita Convenzione unica, ai sensi della Del. AEEGSI 23/12/2015 n. 656/2015/R/IDR di pari scadenza.

CaFC SpA è società di gestione affidataria a livello d'Ambito del servizio pubblico locale a rete di rilevanza economica, pienamente qualificabile come servizio di interesse (economico) generale ex artt. 2, c. 1, e 4, c. 2, ltr. a) del D.Lgs. 175/2016.

Il servizio idrico integrato rientra espressamente tra le funzioni fondamentali dei Comuni ai sensi della lett. b), comma 27, art. 14, del DL 78/2010 ed è essenziale alle loro finalità istituzionali.

Lo statuto della società è stato adeguato alle disposizioni del D.lgs. 175/2016.

Il controllo analogo è esercitato in forma congiunta dai soci affidanti in house sulla base di idonea convenzione all'uopo stipulata e alla luce dell'art. 25-bis dello Statuto.

Il possesso della partecipazione risulta strettamente necessario per il perseguimento delle finalità istituzionali del comune.

(a): Inserire uno dei progressivi già indicati nelle schede di ricognizione (02.01; 02.02).

(b): Inserire la ragione sociale come indicata nelle schede di ricognizione (02.01; 02.02).

(c): Indicare il tipo di partecipazione distinguendo i casi in cui la società sia partecipata direttamente, indirettamente (tramite altra società/organismo), ovvero in parte direttamente e in parte indirettamente.

(d): Inserire l'attività come indicata nelle schede di ricognizione (02.01; 02.02).

(e): v elenco in [www.codiciateco.it](http://www.codiciateco.it)

03. REQUISITI TESTO UNICO DELLE SOCIETÀ A PARTECIPAZIONE PUBBLICA

03.02. Condizioni art. 20, co. 2

Progressivo società partecipata: DIR1 (a)

Denominazione società partecipata: CAFC SPA (b)

Tipo partecipazione: Diretta (c)

Attività svolta: Gestione Servizio Idrico Integrato (d)

Indicare i seguenti dati con riferimento all'esercizio 2019:

Numero medio dipendenti (e)	258,00				Costo del personale (f)	13.053.403,00
Numero amministratori	5				Compensi amministratori	36.675,00
di cui nominati dall'Ente	0				Compensi componenti organo di controllo	51.893,00
Numero componenti organo di controllo	3					
di cui nominati dall'Ente	0					
Importi in euro		FATTURATO				
RISULTATO D'ESERCIZIO (g)			2019	2018	2017	
2019	3.693.198,00	A1)	54.302.368,00	65.260.824,00	63.725.986,00	
2018	10.771.413,00	A5)	9.432.590,00	4.320.933,00	4.458.714,00	
2017	10.487.087,00	A dedurre contr.c/es.	7.279.398,00	2.183.606,00	2.101.074,00	
2016	7.122.219,00	Tot.Fatturato	56.455.560,00	67.398.151,00	66.083.626,00	
2015	5.469.232,00	FATTURATO MEDIO	63.312.445,67			

Sussistenza delle condizioni di cui all'art. 20, co. 2:

- La partecipazione societaria non rientra in alcuna delle categorie di cui all'art. 4 (art. 20, co. 2, lett. a)
- Società priva di dipendenti o con numero di amministratori superiore a quello dei dipendenti (art. 20, co. 2, lett. b)
- Svolgimento di attività analoghe o similari a quelle svolte da altre società partecipate o da enti pubblici strumentali (art. 20, co. 2, lett. c)

Indicare quali società/enti strumentali:

- Fatturato medio non superiore a 1.000.000 euro nel triennio precedente (art. 20, co. 2, lett. d e art. 26, co. 12 -quinquies )
- Perdite in 4 dei 5 esercizi precedenti (per società che non gestiscono un servizio di interesse generale) (art. 20, co. 2, lett. e)
- Necessità di contenimento dei costi di funzionamento (art. 20, co. 2, lett. f)
- Necessità di aggregazione con altre società aventi ad oggetto le attività consentite all'art. 4 (art. 20, co. 2, lett. g)

Indicare le motivazioni della sussistenza o meno delle condizioni di cui ai punti precedenti:

CAFC SpA rispetta pienamente i requisiti stabiliti per il suo mantenimento dal D.Lgs. 175/2016 e non rientra in alcuna delle ipotesi di criticità ivi previste dall'art. 20, c. 2, ai fini della predisposizione di eventuali provvedimenti di razionalizzazione.  
La società persegue una costante azione di controllo e contenimento dei propri costi di funzionamento in attuazione ai programmi e alle direttive stabiliti da ARERA e dall'Autorità di Governo dell'Ambito (oggi AUSIR) posto che l'attività svolta è dalle stesse strettamente programmata, regolata, approvata e monitorata.  
La società opera nell'ambito degli obiettivi specifici di contenimento dei costi di funzionamento, ivi compresi quelli per il personale, fissati e condivisi dai soci ai sensi dell'art.19, c. 5 del D.Lgs. 175/2016.  
Ai sensi della LR 5/2016, in Friuli V.G., dal 2017 ha preso avvio l'operatività di "AUSIR", nuova Autorità d'Ambito (regionale) di governo dei servizi di gestione integrata sia idrico che dei rifiuti, subentrata alle Consulte d'Ambito, definitivamente cessate col 30/06/2019.

Azioni da intraprendere:

La gestione della società è sottoposta alle direttive e alle forme di vigilanza e controllo di un ampio ed articolato modello organizzativo di settore attuato dall'AUSIR quale Ente di governo dell'Ambito e dall'ARERA.  
Non compete ai singoli Comuni soci intraprendere azioni specifiche ed autonome posto che le loro attribuzioni si configurano unicamente all'interno delle forme di rappresentanza stabilite dall'art. 8 della LR 5/2016 (Assemblee Locali) oltre all'esercizio congiunto del controllo analogo.  
Ai fini della razionalizzazione si delibera il mantenimento della società

- (a): Inserire uno dei progressivi già indicati nelle schede di ricognizione (02.01; 02.02).
- (b): Inserire la ragione sociale come indicata nelle schede di ricognizione (02.01; 02.02).
- (c): Indicare il tipo di partecipazione distinguendo i casi in cui la società sia partecipata direttamente, indirettamente (tramite altra società/organismo), ovvero in parte direttamente e in parte indirettamente.
- (d): Inserire l'attività svolta come indicata nelle schede di ricognizione (02.01; 02.02).
- (e): Inserire il numero medio di dipendenti come da nota integrativa al bilancio.
- (f): Inserire la voce B9 del Conto economico.
- (g): Inserire il risultato d'esercizio al netto delle imposte.



### 03. REQUISITI TESTO UNICO DELLE SOCIETÀ A PARTECIPAZIONE PUBBLICA

03.01. Finalità perseguite e attività ammesse (articoli 1, 4 e 26)

	DIR 2	(a)
Denominazione società partecipata:	NET S.p.A.	(b)
Tipo partecipazione:	Diretta	(c)
Attività svolta:	Gestione integrata dei rifiuti	(d)
Codice ATECO:	E.38.11	(e)

*indicare se la società:*

- È a partecipazione pubblica di diritto singolare (art. 1 co. 4) ☐
- Rientra nell'Allegato "A" del d.lgs. n. 175/2016 (art. 26, co. 2) ☐
- Ha come oggetto esclusivo la gestione di fondi europei per conto dello Stato o delle Regioni, ovvero la realizzazione di progetti di ricerca finanziati dalle istituzioni dell'Unione Europea (art. 26, co. 2) ☐
- È stata esclusa, con deliberazione adottata ai sensi dell'art. 4 co. 9, secondo periodo, dall'applicazione totale o parziale delle disposizioni del medesimo articolo (**solo per le società partecipate dalle Regioni/Prov. Aut.**) ☐
- È destinataria dei provvedimenti di cui al d.lgs. n. 159/2011 (art. 26, co. 12-bis) ☐
- È autorizzata alla gestione delle case da gioco, ai sensi della legislazione vigente (art. 26, co. 12-sexies) ☐
- Qualora non sia stata selezionata alcuna delle opzioni indicate ai punti precedenti, indicare se la società:*
- È costituita in attuazione dell'art. 34 del regolamento CE n. 13/2013 - Gruppi d'Azione Locale (art. 4, co. 6) ☐
- Ha per oggetto sociale prevalente la gestione di spazi fieristici e l'organizzazione di eventi fieristici (art. 4, co. 7) ☐
- Ha per oggetto sociale prevalente la realizzazione e la gestione di impianti di trasporto a fune per la mobilità turistico-sportiva in aree montane (art. 4, co. 7) ☐
- Ha per oggetto sociale prevalente la produzione di energia da fonti rinnovabili (art. 4, co. 7) ☐
- Ha caratteristiche di spin off o di start up universitario, o analoghe a quelle degli enti di ricerca, ovvero gestisce aziende agricole con funzioni didattiche (art. 4, co. 8) ☐
- Produce un servizio di interesse generale a rete (di cui all'art. 3-bis del d.l. 138/2011) fuori dall'ambito territoriale di riferimento, con affidamento dei servizi, in corso e nuovi, tramite procedure ad evidenza pubblica (art. 4, co. 9-bis) ☐
- Produce beni e servizi strettamente necessari per il perseguimento delle finalità istituzionali dell'ente (art. 4, co. 1) ☐
- Produce un servizio di interesse generale (art. 4, co. 2, lett. a) ☒
- Progetta e realizza un'opera pubblica sulla base di un accordo di programma fra amministrazioni pubbliche (art. 4, co. 2, lett. b) ☐
- Realizza e gestisce un'opera pubblica ovvero organizza e gestisce un servizio di interesse generale attraverso un contratto di partenariato pubblico/privato (art. 4, co. 2, lett. c) ☐
- Produce beni o servizi strumentali all'ente o agli enti pubblici partecipanti o alla svolgimento delle loro funzioni (art. 4, co. 2, lett. d) ☐
- Svolge servizi di committenza (art. 4, co. 2, lett. e) ☐
- Valorizza il patrimonio immobiliare dell'amministrazione partecipante (art. 4, co. 3) ☐

*Indicare le motivazioni della riconducibilità o meno ai vincoli di scopo di cui al co. 1 o ad una delle attività di cui ai commi 2 e 3, anche con riferimento alle società che svolgono le attività di cui ai commi 6, 7, 8:*

Net SpA è attualmente affidataria del servizio pubblico locale a rete di rilevanza economica relativo alla gestione integrata dei rifiuti con modalità in-house providing, posto il rispetto di tutti i requisiti previsti dalle vigenti disposizioni al riguardo:

- assenza di soci privati;
- esercizio congiunto del controllo analogo sulla base di apposite clausole statutarie e idonea convenzione tra i soci affidanti;
- svolgimento di oltre l'80% dell'attività aziendale a favore dei soci affidanti.

La partecipazione di maggioranza è attualmente detenuta dal Comune di Udine mentre la parte restante di capitale è frammentata in capo a numerosi altri soci pubblici affidanti in house il servizio di gestione dei rifiuti.

Tutti gli Enti pubblici soci affidanti hanno formalizzato i rispettivi affidamenti tramite regolari contratti di servizio.

Dal 01/01/2020 è operativo il nuovo affidamento unitario in-house che l'Autorità di Governo d'Ambito - AUSIR - ha disposto, tra gli altri, anche a favore di NET SpA quale gestore riconosciuto del servizio integrato dei rifiuti urbani, per una durata di 15 anni.

L'oggetto sociale descritto in statuto risulta coerentemente finalizzato alla realizzazione della suddetta attività di servizio con espressa previsione di capitale sociale al 100% pubblico.

Lo statuto della società è stato adeguato alle disposizioni del D.Lgs. 175/2016.

Il servizio integrato di gestione dei rifiuti e della relativa tariffa è servizio di interesse (economico) generale di cui all'art. 2, c. 2, ltr. i) e per gli effetti dell'art. 4, c. 2, ltr. a) del D.Lgs. 175/2016 e rientra tra le funzioni fondamentali dei Comuni ai sensi della lett. f), comma 27, art. 14, del DL 78/2010.

Il possesso della partecipazione è strettamente necessario al perseguimento delle finalità istituzionali del Comune.

(a): Inserire uno dei progressivi già indicati nelle schede di ricognizione (02.01; 02.02).

(b): Inserire la ragione sociale come indicata nelle schede di ricognizione (02.01; 02.02).

(c): Indicare il tipo di partecipazione distinguendo i casi in cui la società sia partecipata direttamente, indirettamente (tramite altra società/organismo), ovvero in parte direttamente e in parte indirettamente.

(d): Inserire l'attività come indicata nelle schede di ricognizione (02.01; 02.02).

(e): v. elenco in [www.codiciateco.it](http://www.codiciateco.it)

03. REQUISITI TESTO UNICO DELLE SOCIETÀ A PARTECIPAZIONE PUBBLICA

03.02. Condizioni art. 20, co. 2

Progressivo società partecipata:

Dir\_2

(a)

Denominazione società partecipata:

NET S.p.A.

(b)

Tipo partecipazione:

Diretta

(c)

Attività svolta:

Gestione integrata dei rifiuti

(d)

Indicare i seguenti dati con riferimento all'esercizio 2019:

Numero medio dipendenti (e)	105		Costo del personale (f)		5.447.015,00
Numero amministratori	5		Compensi amministratori		48.713,00
di cui nominati dall'Ente			Compensi componenti organo di controllo		16.965,00
Numero componenti organo di controllo	3				
di cui nominati dall'Ente					
Importi in euro		Importi in euro			
RISULTATO D'ESERCIZIO (g)		FATTURATO			
2019	1.266.904,00	A1)	2019	2018	2017
2018	274.498,00	A5)	33.011.544,00	32.124.133,00	30.755.927,00
2017	319.864,00	A dedurre contr.c/es.	1.308.647,00	481.542,00	733.200,00
2016	1.861.765,00	Tot.Fatturato	120.201,00	14.000,00	3.500,00
2015	1.704.077,00	FATTURATO MEDIO	34.199.990,00	32.591.675,00	31.485.627,00
			32.759.097,33		

Sussistenza delle condizioni di cui all'art. 20, co. 2:

- La partecipazione societaria non rientra in alcuna delle categorie di cui all'art. 4 (art. 20, co. 2, lett. a)

- Società priva di dipendenti o con numero di amministratori superiore a quello dei dipendenti (art. 20, co. 2, lett. b)

- Svolgimento di attività analoghe o similari a quelle svolte da altre società partecipate o da enti pubblici strumentali (art. 20, co. 2, lett. c)

Indicare quali società/enti strumentali:

- Fatturato medio non superiore a 1.000.000 euro nel triennio precedente (art. 20, co. 2, lett. d e art. 26, co. 12-quinquies)

- Perdite in 4 dei 5 esercizi precedenti (per società che non gestiscono un servizio di interesse generale) (art. 20, co. 2, lett. e)

- Necessità di contenimento dei costi di funzionamento (art. 20, co. 2, lett. f)

- Necessità di aggregazione con altre società aventi ad oggetto le attività consentite all'art. 4 (art. 20, co. 2, lett. g)

Indicare le motivazioni della sussistenza o meno delle condizioni di cui ai punti precedenti:

La società è affidataria in house del servizio relativo alla gestione integrata dei rifiuti quale servizio pubblico di interesse economico generale ex art. 4, c. 2, ltr. a) del D.Lgs. 175/2016.

La società è amministrata da un Consiglio di amministrazione formato da 5 membri in ragione sia della complessità operativa della gestione corrente, che dell'articolazione ed estensione territoriale dei servizi realizzati, nonché delle rilevanti problematiche connesse all'evoluzione impiantistica ed organizzativa in atto.

La società persegue una costante azione di rfficientamento della propria struttura organizzativa che si estrinseca in:

- alti standard qualitativi dei servizi resi che la collocano ai vertici delle classifiche nazionali a fronte di tariffe tra le più basse d'Italia;
- crescita di fatturato, livelli di attività e volumi trattati;
- stringente e sistematico controllo dei costi di funzionamento e del personale.

Ai sensi della LR 5/2016, in Friuli V.G., dal 2017 è operativa l'AUSIR, Autorità d'Ambito (regionale) di governo dei servizi di gestione integrata idrica e dei rifiuti urbani. Detto ente è subentrato nel 2018 agli Enti locali, in particolare, nelle funzioni e competenze di programmazione, affidamento e controllo del servizio rifiuti. Gli Enti locali continuano a concorrervi ma solo indirettamente, tramite le forme di partecipazione e consultazione previsti dalla citata norma regionale.

L'AUSIR, ha approvato i nuovi Piani d'ambito per lo svolgimento del servizio e con deliberazioni nr. 36/19 e 37/19 ha disposto nuovi affidamenti unitari in house ai sensi della LR 5/2016 vigenti dal 2020 per una durata di anni 15.

Azioni da intraprendere:

La società è destinataria ed opera nell'ambito dei degli obiettivi specifici di contenimento dei costi di funzionamento, ivi compresi quelli per il personale, fissati ai sensi dell'art.19, c. 5 del D.Lgs. 175/2016 nonché entro i piani programmatici approvati dall'AUSIR.

La società non presenta particolari aree di intervento rilevanti ai fini dell'ulteriore contenimento dei costi operativi di funzionamento.

La LR 5/2016 prevede l'ipotesi di aggregazione tra società di gestione operanti nell'ambito e la stessa AUSIR ha già espresso il proprio favore per l'avvio di possibili percorsi di integrazione delle attuali gestioni in-house.

L'Ausir ha inoltre promosso un processo di internalizzazione volto a riportare in seno ai gestori i servizi ora appaltati ad operatori esterni.

Ai fini della razionalizzazione si delibera il mantenimento della società

(a): Inserire uno dei progressivi già indicati nelle schede di ricognizione (02.01; 02.02).

(b): Inserire la ragione sociale come indicata nelle schede di ricognizione (02.01; 02.02).

(c): Indicare il tipo di partecipazione distinguendo i casi in cui la società sia partecipata direttamente, indirettamente (tramite altra società/organismo), ovvero in parte direttamente e in parte indirettamente.

(d): Inserire l'attività svolta come indicata nelle schede di ricognizione (02.01; 02.02).

(e): Inserire il numero medio di dipendenti come da nota integrativa al bilancio.

(f): Inserire la voce B9 del Conto economico.

(g): Inserire il risultato d'esercizio al netto delle imposte.

### 03. REQUISITI TESTO UNICO DELLE SOCIETÀ A PARTECIPAZIONE PUBBLICA

03.01. Finalità perseguite e attività ammesse (articoli 1, 4 e 26)

Dir\_3 (a)

Denominazione società partecipata: AUSA MULTISERVIZI SRL (b)

Tipo partecipazione: Diretta (c)

Attività svolta: Distribuzione di combustibili gassosi mediante condotte (d)

Codice ATECO: 35.22.00 (e)

indicare se la società:

- È a partecipazione pubblica di diritto singolare (art. 1 co. 4)
- Rientra nell'Allegato "A" del d.lgs. n. 175/2016 (art. 26, co. 2)
- Ha come oggetto esclusivo la gestione di fondi europei per conto dello Stato o delle Regioni, ovvero la realizzazione di progetti di ricerca finanziati dalle istituzioni dell'Unione Europea (art. 26, co. 2)
- È stata esclusa, con deliberazione adottata ai sensi dell'art. 4 co. 9, secondo periodo, dall'applicazione totale o parziale delle disposizioni del medesimo articolo (**solo per le società partecipate dalle Regioni/Prov. Aut.**)
- È destinataria dei provvedimenti di cui al d.lgs. n. 159/2011 (art. 26, co. 12-bis)
- È autorizzata alla gestione delle case da gioco, ai sensi della legislazione vigente (art. 26, co. 12-sexies)

Qualora non sia stata selezionata alcuna delle opzioni indicate ai punti precedenti, indicare se la società:

- È costituita in attuazione dell'art. 34 del regolamento CE n. 13/2013 - Gruppi d'Azione Locale (art. 4, co. 6)
- Ha per oggetto sociale prevalente la gestione di spazi fieristici e l'organizzazione di eventi fieristici (art. 4, co. 7)
- Ha per oggetto sociale prevalente la realizzazione e la gestione di impianti di trasporto a fune per la mobilità turistico-sportiva in aree montane (art. 4, co. 7)
- Ha per oggetto sociale prevalente la produzione di energia da fonti rinnovabili (art. 4, co. 7)
- Ha caratteristiche di spin off o di start up universitario, o analoghe a quelle degli enti di ricerca, ovvero gestisce aziende agricole con funzioni didattiche (art. 4, co. 8)
- Produce un servizio di interesse generale a rete (di cui all'art. 3-bis del d.l. 138/2011) fuori dall'ambito territoriale di riferimento, con affidamento dei servizi, in corso e nuovi, tramite procedure ad evidenza pubblica (art. 4, co. 9-bis)
- Produce beni e servizi strettamente necessari per il perseguimento delle finalità istituzionali dell'ente (art. 4, co. 1)
- Produce un servizio di interesse generale (art. 4, co. 2, lett. a)
- Progetta e realizza un'opera pubblica sulla base di un accordo di programma fra amministrazioni pubbliche (art. 4, co. 2, lett. b)
- Realizza e gestisce un'opera pubblica ovvero organizza e gestisce un servizio di interesse generale attraverso un contratto di partenariato pubblico/privato (art. 4, co. 2, lett. c)
- Produce beni o servizi strumentali all'ente o agli enti pubblici partecipanti o alla svolgimento delle loro funzioni (art. 4, co. 2, lett. d)
- Svolge servizi di committenza (art. 4, co. 2, lett. e)
- Valorizza il patrimonio immobiliare dell'amministrazione partecipante (art. 4, co. 3)

Indicare le motivazioni della riconducibilità o meno ai vincoli di scopo di cui al co. 1 o ad una delle attività di cui ai commi 2 e 3, anche con riferimento alle società che svolgono le attività di cui ai commi 6, 7, 8:

Ausa Multiservizi srl è società a capitale totalmente pubblico affidataria in house, nel rispetto degli artt. 5 e 192 del D.lgs. 50/2016 e all'art.16 del D.Lgs. 175/2016, del servizio gestione degli impianti e delle reti del servizio gas.

la società rispetta i requisiti previsti dalle vigenti disposizioni in tema di in house providing, in particolare:

- assenza di soci privati
- esercizio congiunto del controllo analogo in base ad apposite clausole statutarie e idonea convenzione tra i soci affidanti;
- svolgimento di oltre l'80% dell'attività aziendale a favore dei soci affidanti.

Il Comune di Cervignano è proprietario della rete metanifera del proprio territorio. La Società AUSA MULTISERVIZI Srl è stata costituita alla fine del 2002 (delibera consiglio comunale 56 del 9.12.2002) a seguito della disposizione legislativa che obbligava a separare la proprietà delle reti del gas dalla gestione delle stesse. Il Comune ha affidato in concessione all'Ausa Multiservizi srl il "servizio di gestione degli impianti e reti gas e relativo servizio di erogazione rete gas" e il rapporto è regolato da apposita Convenzione (Rep. 7403 del 05.09.2003).

Ausa Multiservizi srl è società di gestione affidataria del servizio pubblico locale di rilevanza economica, pienamente qualificabile come servizio di interesse (economico) generale ex artt. 2, c. 1, e 4, c. 2, ltr. a) del D.Lgs. 175/2016. Lo statuto della società è stato adeguato alle disposizioni del D.lgs. 175/2016.

Il controllo analogo è esercitato in forma congiunta dai soci affidanti in house sulla base di idonea convenzione di data 05 settembre 2003 così come modificata in data 22 aprile 2008.

(a): Inserire uno dei progressivi già indicati nelle schede di ricognizione (02.01; 02.02).

(b): Inserire la ragione sociale come indicata nelle schede di ricognizione (02.01; 02.02).

(c): Indicare il tipo di partecipazione distinguendo i casi in cui la società sia partecipata direttamente, indirettamente (tramite altra società/organismo), ovvero in parte direttamente e in parte indirettamente.

(d): Inserire l'attività come indicata nelle schede di ricognizione (02.01; 02.02).

(e): v elenco in [www.codiciateco.it](http://www.codiciateco.it)

03. REQUISITI TESTO UNICO DELLE SOCIETÀ A PARTECIPAZIONE PUBBLICA

03.02. Condizioni art. 20, co. 2

Progressivo società partecipata:

Dir\_3

(a)

Denominazione società partecipata:

AUSA MULTISERVIZI SRL

(b)

Tipo partecipazione:

Diretta

(c)

Attività svolta:

Distribuzione di combustibili gassosi mediante condotte

(d)

Indicare i seguenti dati con riferimento all'esercizio 2019:

Numero medio dipendenti (e)	1,58	Costo del personale (f)	84.105,00
Numero amministratori	1	Compensi amministratori	14.976,00
di cui nominati dall'Ente	1	Compensi componenti organo di controllo	
Numero componenti organo di controllo			
di cui nominati dall'Ente			

Importi in euro	FATTURATO			
RISULTATO D'ESERCIZIO (g)		2019	2018	2017
2019	6.523,00	A1) 550.960,00	936.613,00	1.043.317,00
2018	2.732,00	A5) 12.124,00	17.210,00	37.023,00
2017	82.774,00	A dedurre contr.c/es.		
2016	90.576,00	Tot.Fatturato	563.084,00	953.823,00
2015	78.380,00	FATTURATO MEDIO	865.749,00	1.080.340,00

Sussistenza delle condizioni di cui all'art. 20, co. 2:

- La partecipazione societaria non rientra in alcuna delle categorie di cui all'art. 4 (art. 20, co. 2, lett. a)
- Società priva di dipendenti o con numero di amministratori superiore a quello dei dipendenti (art. 20, co. 2, lett. b)
- Svolgimento di attività analoghe o similari a quelle svolte da altre società partecipate o da enti pubblici strumentali (art. 20, co. 2, lett. c)

Indicare quali società/enti strumentali:

- Fatturato medio non superiore a 1.000.000 euro nel triennio precedente (art. 20, co. 2, lett. d e art. 26, co. 12 -quinquies )

x
- Perdite in 4 dei 5 esercizi precedenti (per società che non gestiscono un servizio di interesse generale) (art. 20, co. 2, lett. e)
- Necessità di contenimento dei costi di funzionamento (art. 20, co. 2, lett. f)
- Necessità di aggregazione con altre società aventi ad oggetto le attività consentite all'art. 4 (art. 20, co. 2, lett. g)

Indicare le motivazioni della sussistenza o meno delle condizioni di cui ai punti precedenti:

Ausa Multiservizi srl produce un servizio di interesse generali. Si rileva un fatturato medio nel triennio precedente non superiore a 1.000.000,00 euro (ipotesi di criticità prevista dall'art. 20, c. 2, lettera d del D.Lgs. 175/2016), ma il risultato medio nel triennio precedente è in utile (situazione conforme al c. 5-bis dell'art. 24 del D.Lgs. 175/2016 che recita "A tutela del patrimonio pubblico e del valore delle quote societarie pubbliche, fino al 31 dicembre 2021, le disposizioni dei commi 4 e 5 non si applicano nel caso in cui le società partecipate abbiano prodotto un risultato medio in utile nel triennio precedente alla ricognizione, l'amministrazione pubblica che detiene le partecipazioni è conseguentemente autorizzata a non procedere all'alienazione" ).  
La società opera nell'ambito degli obiettivi specifici di contenimento dei costi di funzionamento, ivi compresi quelli per il personale, fissati e condivisi dai soci ai sensi dell'art.19, c. 5 del D.Lgs. 175/2016 tramite predisposizione di budget trimestrali, così come reso obbligatorio dall'ARERA.

Azioni da intraprendere:

Ai fini della razionalizzazione si delibera il mantenimento della società fino ad avvenuto completamento della procedura di gara per l'affidamento del servizio di distribuzione gas in applicazione del D.M. n. 226 del 12.11.2011 che individuerà il nuovo gestore della rete di distribuzione. La funzione di stazione appaltante di tale procedura è attualmente in capo alla Regione F.V.G.-Direzione centrale difesa dell'ambiente, energia e sviluppo sostenibile -Servizio energia che è subentrata alla Provincia di Udine a seguito del trasferimento di competenze conseguente alla soppressione di quest'ultima. Stante le attività che la Regione, come Stazione appaltante, dovrà espletare è molto improbabile che l'affidamento del servizio al nuovo gestore avvenga nel corso del 2021.

- (a): Inserire uno dei progressivi già indicati nelle schede di ricognizione (02.01; 02.02).
- (b): Inserire la ragione sociale come indicata nelle schede di ricognizione (02.01; 02.02).
- (c): Indicare il tipo di partecipazione distinguendo i casi in cui la società sia partecipata direttamente, indirettamente (tramite altra società/organismo), ovvero in parte direttamente e in parte indirettamente.
- (d): Inserire l'attività svolta come indicata nelle schede di ricognizione (02.01; 02.02).
- (e): Inserire il numero medio di dipendenti come da nota integrativa al bilancio.
- (f): Inserire la voce B9 del Conto economico.
- (g): Inserire il risultato d'esercizio al netto delle imposte.

### 03. REQUISITI TESTO UNICO DELLE SOCIETÀ A PARTECIPAZIONE PUBBLICA

03.01. Finalità perseguite e attività ammesse (articoli 1, 4 e 26)

	Dir_4	(a)
Denominazione società partecipata:	AUSA SERVIZI SALUTE SRL	(b)
Tipo partecipazione:	Diretta	(c)
Attività svolta:	GESTIONE FARMACIA COMUNALE	(d)
Codice ATECO:	477.310	(e)

indicare se la società:

- È a partecipazione pubblica di diritto singolare (art. 1 co. 4) ☐
- Rientra nell'Allegato "A" del d.lgs. n. 175/2016 (art. 26, co. 2) ☐
- Ha come oggetto esclusivo la gestione di fondi europei per conto dello Stato o delle Regioni, ovvero la realizzazione di progetti di ricerca finanziati dalle istituzioni dell'Unione Europea (art. 26, co. 2) ☐
- È stata esclusa, con deliberazione adottata ai sensi dell'art. 4 co. 9, secondo periodo, dall'applicazione totale o parziale delle disposizioni del medesimo articolo (**solo per le società partecipate dalle Regioni/Prov. Aut.**) ☐
- È destinataria dei provvedimenti di cui al d.lgs. n. 159/2011 (art. 26, co. 12-bis) ☐
- È autorizzata alla gestione delle case da gioco, ai sensi della legislazione vigente (art. 26, co. 12-sexies) ☐
- Qualora non sia stata selezionata alcuna delle opzioni indicate ai punti precedenti, indicare se la società:
- È costituita in attuazione dell'art. 34 del regolamento CE n. 13/2013 - Gruppi d'Azione Locale (art. 4, co. 6) ☐
- Ha per oggetto sociale prevalente la gestione di spazi fieristici e l'organizzazione di eventi fieristici (art. 4, co. 7) ☐
- Ha per oggetto sociale prevalente la realizzazione e la gestione di impianti di trasporto a fune per la mobilità turistico-sportiva in aree montane (art. 4, co. 7) ☐
- Ha per oggetto sociale prevalente la produzione di energia da fonti rinnovabili (art. 4, co. 7) ☐
- Ha caratteristiche di spin off o di start up universitario, o analoghe a quelle degli enti di ricerca, ovvero gestisce aziende agricole con funzioni didattiche (art. 4, co. 8) ☐
- Produce un servizio di interesse generale a rete (di cui all'art. 3-bis del d.l. 138/2011) fuori dall'ambito territoriale di riferimento, con affidamento dei servizi, in corso e nuovi, tramite procedure ad evidenza pubblica (art. 4, co. 9-bis) ☐
- Produce beni e servizi strettamente necessari per il perseguimento delle finalità istituzionali dell'ente (art. 4, co. 1) ☐
- Produce un servizio di interesse generale (art. 4, co. 2, lett. a) ☒
- Progetta e realizza un'opera pubblica sulla base di un accordo di programma fra amministrazioni pubbliche (art. 4, co. 2, lett. b) ☐
- Realizza e gestisce un'opera pubblica ovvero organizza e gestisce un servizio di interesse generale attraverso un contratto di partenariato pubblico/privato (art. 4, co. 2, lett. c) ☐
- Produce beni o servizi strumentali all'ente o agli enti pubblici partecipanti o alla svolgimento delle loro funzioni (art. 4, co. 2, lett. d) ☐
- Svolge servizi di committenza (art. 4, co. 2, lett. e) ☐
- Valorizza il patrimonio immobiliare dell'amministrazione partecipante (art. 4, co. 3) ☐

Indicare le motivazioni della riconducibilità o meno ai vincoli di scopo di cui al co. 1 o ad una delle attività di cui ai commi 2 e 3, anche con riferimento alle società che svolgono le attività di cui ai commi 6, 7, 8:

La distribuzione dei farmaci rappresenta una delle finalità del servizio sanitario ex art. 28 della L. 833/78 e le farmacie sono uno strumento di cui il SSN di avvale per l'esercizio di un servizio pubblico assegnatogli dal legislatore (AVCP 23/4/14 n. 15).  
In analogia, la partecipazione del Comune alla società de quo, che gestisce la farmacia comunale, che già è consentita ai sensi dell'art. 9 della L. 475/68, può essere mantenuta nel rispetto del T.U.S.P. In quanto strumentale al servizio della casa di riposo comunale per la fornitura dei farmaci non già distribuiti del servizio sanitario. Ciò consente un calmieramento dei prezzi dei farmaci e conseguentemente un contenimento delle tariffe della casa di riposo comunale. Si ritiene infatti che se non vi fosse tale partecipazione pubblica il servizio d'interesse generale della casa di riposo sarebbe svolto a condizioni differenti in termini di accessibilità economica e pertanto non soddisferebbe in modo adeguato i bisogni della collettività e peggiorerebbe l'omogeneità dello sviluppo e della coesione sociale.

(a): Inserire uno dei progressivi già indicati nelle schede di ricognizione (02.01; 02.02).

(b): Inserire la ragione sociale come indicata nelle schede di ricognizione (02.01; 02.02).

(c): Indicare il tipo di partecipazione distinguendo i casi in cui la società sia partecipata direttamente, indirettamente (tramite altra società/organismo), ovvero in parte direttamente e in parte indirettamente.

(d): Inserire l'attività come indicata nelle schede di ricognizione (02.01; 02.02).

(e): v. elenco in [www.codiciateco.it](http://www.codiciateco.it)

03. REQUISITI TESTO UNICO DELLE SOCIETÀ A PARTECIPAZIONE PUBBLICA

03.02. Condizioni art. 20, co. 2

Progressivo società partecipata: 

Dir\_4

 (a)

Denominazione società partecipata: 

AUSA SERVIZI SALUTE SRL

 (b)

Tipo partecipazione: 

Diretta

 (c)

Attività svolta: 

GESTIONE FARMACIA COMUNALE

 (d)

Indicare i seguenti dati con riferimento all'esercizio 2019:

Numero medio dipendenti (e)	4	Costo del personale (f)	211.784,00
Numero amministratori	1	Compensi amministratori	20.880,00
di cui nominati dall'Ente	1	Compensi componenti organo di controllo	0,00
Numero componenti organo di controllo	0		
di cui nominati dall'Ente	0		

Importi in euro	FATTURATO			
RISULTATO D'ESERCIZIO (g)		2019	2018	2017
2019	67.996,00	A1) 1.139.689,00	1.148.074,00	1.146.417,00
2018	57.328,00	A5) 30.670,00	17.413,00	22.626,00
2017	65.065,00	A dedurre contr.c/es.		
2016	50.881,00	Tot.Fatturato	1.170.359,00	1.165.487,00
2015	58.634,00	FATTURATO MEDIO	1.168.296,33	1.169.043,00

Sussistenza delle condizioni di cui all'art. 20, co. 2:

- La partecipazione societaria non rientra in alcuna delle categorie di cui all'art. 4 (art. 20, co. 2, lett. a)

- Società priva di dipendenti o con numero di amministratori superiore a quello dei dipendenti (art. 20, co. 2, lett. b)

- Svolgimento di attività analoghe o similari a quelle svolte da altre società partecipate o da enti pubblici strumentali (art. 20, co. 2, lett. c)

Indicare quali società/enti strumentali:

- Fatturato medio non superiore a 1.000.000 euro nel triennio precedente (art. 20, co. 2, lett. d e art. 26, co. 12-quinquies)

- Perdite in 4 dei 5 esercizi precedenti (per società che non gestiscono un servizio di interesse generale) (art. 20, co. 2, lett. e)

- Necessità di contenimento dei costi di funzionamento (art. 20, co. 2, lett. f)

- Necessità di aggregazione con altre società aventi ad oggetto le attività consentite all'art. 4 (art. 20, co. 2, lett. g)

Indicare le motivazioni della sussistenza o meno delle condizioni di cui ai punti precedenti:

Nessuna delle condizione di cui al punto precedente si è verificata, pertanto non necessita di razionalizzazione

Azioni da intraprendere:

Ai fini della razionalizzazione si delibera il mantenimento della società

(a): Inserire uno dei progressivi già indicati nelle schede di ricognizione (02.01; 02.02).  
(b): Inserire la ragione sociale come indicata nelle schede di ricognizione (02.01; 02.02).  
(c): Indicare il tipo di partecipazione distinguendo i casi in cui la società sia partecipata direttamente, indirettamente (tramite altra società/organismo), ovvero in parte direttamente e in parte indirettamente.  
(d): Inserire l'attività svolta come indicata nelle schede di ricognizione (02.01; 02.02).  
(e): Inserire il numero medio di dipendenti come da nota integrativa al bilancio.  
(f): Inserire la voce B9 del Conto economico.  
(g): Inserire il risultato d'esercizio al netto delle imposte.

### 03. REQUISITI TESTO UNICO DELLE SOCIETÀ A PARTECIPAZIONE PUBBLICA

03.01. Finalità perseguite e attività ammesse (articoli 1, 4 e 26)

	Dir_5	(a)
Denominazione società partecipata:	INTERPORTO CERVIGNANO DEL FRIULI S.P.A.	(b)
Tipo partecipazione:	Diretta	(c)
Attività svolta:	Gestione di centri di movimentazione merci	(d)
Codice ATECO:	52.21.40	(e)

*indicare se la società:*

- È a partecipazione pubblica di diritto singolare (art. 1 co. 4) ☐
- Rientra nell'Allegato "A" del d.lgs. n. 175/2016 (art. 26, co. 2) ☐
- Ha come oggetto esclusivo la gestione di fondi europei per conto dello Stato o delle Regioni, ovvero la realizzazione di progetti di ricerca finanziati dalle istituzioni dell'Unione Europea (art. 26, co. 2) ☐
- È stata esclusa, con deliberazione adottata ai sensi dell'art. 4 co. 9, secondo periodo, dall'applicazione totale o parziale delle disposizioni del medesimo articolo (**solo per le società partecipate dalle Regioni/Prov. Aut.**) ☐
- È destinataria dei provvedimenti di cui al d.lgs. n. 159/2011 (art. 26, co. 12-bis) ☐
- È autorizzata alla gestione delle case da gioco, ai sensi della legislazione vigente (art. 26, co. 12-sexies) ☐
- Qualora non sia stata selezionata alcuna delle opzioni indicate ai punti precedenti, indicare se la società:*
- È costituita in attuazione dell'art. 34 del regolamento CE n. 13/2013 - Gruppi d'Azione Locale (art. 4, co. 6) ☐
- Ha per oggetto sociale prevalente la gestione di spazi fieristici e l'organizzazione di eventi fieristici (art. 4, co. 7) ☐
- Ha per oggetto sociale prevalente la realizzazione e la gestione di impianti di trasporto a fune per la mobilità turistico-sportiva in aree montane (art. 4, co. 7) ☐
- Ha per oggetto sociale prevalente la produzione di energia da fonti rinnovabili (art. 4, co. 7) ☐
- Ha caratteristiche di spin off o di start up universitario, o analoghe a quelle degli enti di ricerca, ovvero gestisce aziende agricole con funzioni didattiche (art. 4, co. 8) ☐
- Produce un servizio di interesse generale a rete (di cui all'art. 3-bis del d.l. 138/2011) fuori dall'ambito territoriale di riferimento, con affidamento dei servizi, in corso e nuovi, tramite procedure ad evidenza pubblica (art. 4, co. 9-bis) ☐
- Produce beni e servizi strettamente necessari per il perseguimento delle finalità istituzionali dell'ente (art. 4, co. 1) ☐
- Produce un servizio di interesse generale (art. 4, co. 2, lett. a) ☒
- Progetta e realizza un'opera pubblica sulla base di un accordo di programma fra amministrazioni pubbliche (art. 4, co. 2, lett. b) ☐
- Realizza e gestisce un'opera pubblica ovvero organizza e gestisce un servizio di interesse generale attraverso un contratto di partenariato pubblico/privato (art. 4, co. 2, lett. c) ☐
- Produce beni o servizi strumentali all'ente o agli enti pubblici partecipanti o alla svolgimento delle loro funzioni (art. 4, co. 2, lett. d) ☐
- Svolge servizi di committenza (art. 4, co. 2, lett. e) ☐
- Valorizza il patrimonio immobiliare dell'amministrazione partecipante (art. 4, co. 3) ☐

*Indicare le motivazioni della riconducibilità o meno ai vincoli di scopo di cui al co. 1 o ad una delle attività di cui ai commi 2 e 3, anche con riferimento alle società che svolgono le attività di cui ai commi 6, 7, 8:*

L'art. 1 della Legge 240/90 stabilisce che l'interporto, ricadente nel territorio del Comune di Cervignano del Friuli, si intende un complesso organico di strutture e servizi integrativi e finalizzati allo scambio di merci tra le diverse modalità di trasporto, comunque comprendente uno scalo ferroviario idoneo a formare o ricevere treni completi e in collegamento con porti, aeroporti, e viabilità di grande comunicazione. Come risulta dall'art. 4 dello Statuto, la società risulterà costituita su impulso della Regione per la progettazione, realizzazione e gestione dell'Interporto di Cervignano del Friuli, la gestione di impianti e servizi di interesse generale dell'interporto.

(a): Inserire uno dei progressivi già indicati nelle schede di ricognizione (02.01; 02.02).

(b): Inserire la ragione sociale come indicata nelle schede di ricognizione (02.01; 02.02).

(c): Indicare il tipo di partecipazione distinguendo i casi in cui la società sia partecipata direttamente, indirettamente (tramite altra società/organismo), ovvero in parte direttamente e in parte indirettamente.

(d): Inserire l'attività come indicata nelle schede di ricognizione (02.01; 02.02).

(e): v. elenco in [www.codiciateco.it](http://www.codiciateco.it)

03. REQUISITI TESTO UNICO DELLE SOCIETÀ A PARTECIPAZIONE PUBBLICA

03.02. Condizioni art. 20, co. 2

Progressivo società partecipata: 

Dir\_5

 (a)

Denominazione società partecipata: 

INTERPORTO CERVIGNANO DEL FRIULI S.P.A.

 (b)

Tipo partecipazione: 

Diretta

 (c)

Attività svolta: 

Gestione di centri di movimentazione merci (interporti)

 (d)

Indicare i seguenti dati con riferimento all'esercizio 2019:

Numero medio dipendenti (e)	13	Costo del personale (f)	697.365,00
Numero amministratori	3	Compensi amministratori	31.934,00
di cui nominati dall'Ente	1	Compensi componenti organo di controllo	25.480,00
Numero componenti organo di controllo	3		
di cui nominati dall'Ente	0		

Importi in euro		FATTURATO		Importi in euro
RISULTATO D'ESERCIZIO (g)		2019	2018	2017
2019	-408.267,00	A1) 1.234.644,00	452.097,00	854.927,00
2018	71.304,00	A5) 2.453.383,00	1.239.093,00	3.216.124,00
2017	81.787,00	A dedurre contr.c/es. 2.383.660,00	1.138.166,00	2.374.430,00
2016	503.505,00	Tot.Fatturato 1.304.367,00	553.024,00	1.696.621,00
2015	106.115,00	FATTURATO MEDIO	1.184.670,67	

Sussistenza delle condizioni di cui all'art. 20, co. 2:

- La partecipazione societaria non rientra in alcuna delle categorie di cui all'art. 4 (art. 20, co. 2, lett. a)

- Società priva di dipendenti o con numero di amministratori superiore a quello dei dipendenti (art. 20, co. 2, lett. b)

- Svolgimento di attività analoghe o similari a quelle svolte da altre società partecipate o da enti pubblici strumentali (art. 20, co. 2, lett. c)

Indicare quali società/enti strumentali:

- Fatturato medio non superiore a 1.000.000 euro nel triennio precedente (art. 20, co. 2, lett. d e art. 26, co. 12-quinquies)

- Perdite in 4 dei 5 esercizi precedenti (per società che non gestiscono un servizio di interesse generale) (art. 20, co. 2, lett. e)

- Necessità di contenimento dei costi di funzionamento (art. 20, co. 2, lett. f)

- Necessità di aggregazione con altre società aventi ad oggetto le attività consentite all'art. 4 (art. 20, co. 2, lett. g)

Indicare le motivazioni della sussistenza o meno delle condizioni di cui ai punti precedenti:

Non sussiste nessuna delle motivazioni sopra riportate

Azioni da intraprendere:

mantenimento

(a): Inserire uno dei progressivi già indicati nelle schede di ricognizione (02.01; 02.02).  
(b): Inserire la ragione sociale come indicata nelle schede di ricognizione (02.01; 02.02).  
(c): Indicare il tipo di partecipazione distinguendo i casi in cui la società sia partecipata direttamente, indirettamente (tramite altra società/organismo), ovvero in parte direttamente e in parte indirettamente.  
(d): Inserire l'attività svolta come indicata nelle schede di ricognizione (02.01; 02.02).  
(e): Inserire il numero medio di dipendenti come da nota integrativa al bilancio.  
(f): Inserire la voce B9 del Conto economico.  
(g): Inserire il risultato d'esercizio al netto delle imposte.



### 03. REQUISITI TESTO UNICO DELLE SOCIETÀ A PARTECIPAZIONE PUBBLICA

03.01. Finalità perseguite e attività ammesse (articoli 1, 4 e 26)

	IND 1	(a)
Denominazione società partecipata:	Friulab s.r.l.	(b)
Tipo partecipazione:	Indiretta	(c)
Attività svolta:	Analisi delle acque potabili e reflui della depurazione	(d)
Codice ATECO:	71.20.1	(e)

indicare se la società:

- È a partecipazione pubblica di diritto singolare (art. 1 co. 4) ☐
- Rientra nell'Allegato "A" del d.lgs. n. 175/2016 (art. 26, co. 2) ☐
- Ha come oggetto esclusivo la gestione di fondi europei per conto dello Stato o delle Regioni, ovvero la realizzazione di progetti di ricerca finanziati dalle istituzioni dell'Unione Europea (art. 26, co. 2) ☐
- È stata esclusa, con deliberazione adottata ai sensi dell'art. 4 co. 9, secondo periodo, dall'applicazione totale o parziale delle disposizioni del medesimo articolo (**solo per le società partecipate dalle Regioni/Prov. Aut.** ) ☐
- È destinataria dei provvedimenti di cui al d.lgs. n. 159/2011 (art. 26, co. 12-bis) ☐
- È autorizzata alla gestione delle case da gioco, ai sensi della legislazione vigente (art. 26, co. 12-sexies) ☐
- Qualora non sia stata selezionata alcuna delle opzioni indicate ai punti precedenti, indicare se la società:
- È costituita in attuazione dell'art. 34 del regolamento CE n. 13/2013 - Gruppi d'Azione Locale (art. 4, co. 6) ☐
- Ha per oggetto sociale prevalente la gestione di spazi fieristici e l'organizzazione di eventi fieristici (art. 4, co. 7) ☐
- Ha per oggetto sociale prevalente la realizzazione e la gestione di impianti di trasporto a fune per la mobilità turistico-sportiva in aree montane (art. 4, co. 7) ☐
- Ha per oggetto sociale prevalente la produzione di energia da fonti rinnovabili (art. 4, co. 7) ☐
- Ha caratteristiche di spin off o di start up universitario, o analoghe a quelle degli enti di ricerca, ovvero gestisce aziende agricole con funzioni didattiche (art. 4, co. 8) ☐
- Produce un servizio di interesse generale a rete (di cui all'art. 3-bis del d.l. 138/2011) fuori dall'ambito territoriale di riferimento, con affidamento dei servizi, in corso e nuovi, tramite procedure ad evidenza pubblica (art. 4, co. 9-bis) ☐
- Produce beni e servizi strettamente necessari per il perseguimento delle finalità istituzionali dell'ente (art. 4, co. 1) ☐
- Produce un servizio di interesse generale (art. 4, co. 2, lett. a) ☐
- Progetta e realizza un'opera pubblica sulla base di un accordo di programma fra amministrazioni pubbliche (art. 4, co. 2, lett. b) ☐
- Realizza e gestisce un'opera pubblica ovvero organizza e gestisce un servizio di interesse generale attraverso un contratto di partenariato pubblico/privato (art. 4, co. 2, lett. c) ☐
- Produce beni o servizi strumentali all'ente o agli enti pubblici partecipanti o alla svolgimento delle loro funzioni(art. 4, co. 2, lett. d) ☒
- Svolge servizi di committenza (art. 4, co. 2, lett. e) ☐
- Valorizza il patrimonio immobiliare dell'amministrazione partecipante (art. 4, co. 3) ☐

Indicare le motivazioni della riconducibilità o meno ai vincoli di scopo di cui al co. 1 o ad una delle attività di cui ai commi 2 e 3, anche con riferimento alle società che svolgono le attività di cui ai commi 6, 7, 8:

L'art. 7, comma 3, del D.Lgs. 31/2001, prevede che il gestore del servizio acquedotto qual'è CAFC S.p.A. si avvalga di un laboratorio interno.  
Friulab Srl è finalizzata allo svolgimento di servizi riguardanti ricerche, consulenze e analisi di acque, liquami e fanghi, strumentali al corretto esercizio della gestione integrata delle risorse idriche.  
La società rispetta i requisiti previsti dalle vigenti disposizioni in tema di in house providing, in particolare:  
- assenza di soci privati (art. 1, c. 1.2 di Statuto);  
- esercizio congiunto del controllo analogo in base ad idonea clausola statutaria (art. 1, c. 1.3 di Statuto);  
- svolgimento di oltre l'80% dell'attività aziendale a favore dei soci pubblici affidanti.  
Friulab Srl ha adeguato il proprio statuto alle disposizioni del D.Lgs. 175/2016.  
Il possesso della partecipazione detenuta da CAFC SpA risulta strettamente necessario per il perseguimento delle finalità istituzionali dei soci (pubblici) attuate tramite CAFC SpA che ne detiene la maggioranza del capitale

(a): Inserire uno dei progressivi già indicati nelle schede di ricognizione (02.01; 02.02).

(b): Inserire la ragione sociale come indicata nelle schede di ricognizione (02.01; 02.02).

(c): Indicare il tipo di partecipazione distinguendo i casi in cui la società sia partecipata direttamente, indirettamente (tramite altra società/organismo), ovvero in parte direttamente e in parte indirettamente.

(d): Inserire l'attività come indicata nelle schede di ricognizione (02.01; 02.02).

(e): v. elenco in [www.codiciateco.it](http://www.codiciateco.it)

03. REQUISITI TESTO UNICO DELLE SOCIETÀ A PARTECIPAZIONE PUBBLICA

03.02. Condizioni art. 20, co. 2

Progressivo società partecipata:

IND1

(a)

Denominazione società partecipata:

Friulab s.r.l.

(b)

Tipo partecipazione:

Indiretta

(c)

Attività svolta:

Analisi delle acque potabili e reflui della depurazione

(d)

Indicare i seguenti dati con riferimento all'esercizio 2019:

Numero medio dipendenti (e)	18,00	Costo del personale (f)	677.046,00
Numero amministratori	5	Compensi amministratori	41.179,00
di cui nominati dall'Ente	0	Compensi componenti organo di controllo	6.269,00
Numero componenti organo di controllo	1		
di cui nominati dall'Ente	0		

Importi in euro		FATTURATO		
RISULTATO D'ESERCIZIO (g)		2019	2018	2017
2019	55.921,00	A1) 1.418.824,00	1.230.912,00	1.255.673,00
2018	22.233,00	A5) 11.977,00	2.123,00	2.414,00
2017	15.693,00	A dedurre contr.c/es. 0,00	0,00	0,00
2016	142.551,00	Tot.Fatturato 1.430.801,00	1.233.035,00	1.258.087,00
2015	121.040,00	FATTURATO MEDIO	1.307.307,67	

Sussistenza delle condizioni di cui all'art. 20, co. 2:

- La partecipazione societaria non rientra in alcuna delle categorie di cui all'art. 4 (art. 20, co. 2, lett. a)

- Società priva di dipendenti o con numero di amministratori superiore a quello dei dipendenti (art. 20, co. 2, lett. b)

- Svolgimento di attività analoghe o similari a quelle svolte da altre società partecipate o da enti pubblici strumentali (art. 20, co. 2, lett. c)

Indicare quali società/enti strumentali:

La società presenta una situazione pienamente rispettosa delle prescrizioni e dei requisiti tutti previsti dal D.Lgs. 175/2016

- Fatturato medio non superiore a 1.000.000 euro nel triennio precedente (art. 20, co. 2, lett. d e art. 26, co. 12-quinquies )

- Perdite in 4 dei 5 esercizi precedenti (per società che non gestiscono un servizio di interesse generale) (art. 20, co. 2, lett. e)

- Necessità di contenimento dei costi di funzionamento (art. 20, co. 2, lett. f)

- Necessità di aggregazione con altre società aventi ad oggetto le attività consentite all'art. 4 (art. 20, co. 2, lett. g)

Indicare le motivazioni della sussistenza o meno delle condizioni di cui ai punti precedenti:

La società presenta un andamento della gestione stabilmente regolare e positivo e non evidenzia elementi di squilibrio.

Azioni da intraprendere:

Non si rilevano attualmente esigenze specifiche di intervento dato il vigente quadro organizzativo regolante il servizio idrico integrato regionale e l'equilibrato svolgimento della gestione in atto. Eventuali interventi potranno tuttavia avvenire per effetto di futuri assestamenti societari legati al perfezionamento del percorso di unificazione delle gestioni in essere all'interno dell'Ambito (provinciale) di affidamento del servizio, secondo indicazione dell'AUSIR  
Ai fini della razionalizzazione si delibera il mantenimento della società

- (a): Inserire uno dei progressivi già indicati nelle schede di ricognizione (02.01; 02.02).
- (b): Inserire la ragione sociale come indicata nelle schede di ricognizione (02.01; 02.02).
- (c): Indicare il tipo di partecipazione distinguendo i casi in cui la società sia partecipata direttamente, indirettamente (tramite altra società/organismo), ovvero in parte direttamente e in parte indirettamente.
- (d): Inserire l'attività svolta come indicata nelle schede di ricognizione (02.01; 02.02).
- (e): Inserire il numero medio di dipendenti come da nota integrativa al bilancio.
- (f): Inserire la voce B9 del Conto economico.
- (g): Inserire il risultato d'esercizio al netto delle imposte.

### 03. REQUISITI TESTO UNICO DELLE SOCIETÀ A PARTECIPAZIONE PUBBLICA

03.01. Finalità perseguite e attività ammesse (articoli 1, 4 e 26)

	IND 2	(a)
Denominazione società partecipata:	BANCA DI CIVIDALE SCPA	(b)
Tipo partecipazione:	Indiretta	(c)
Attività svolta:	Raccolta del risparmio tra il pubblico e esercizio del credito	(d)
Codice ATECO:	K.64K19K1	(e)

*indicare se la società:*

- È a partecipazione pubblica di diritto singolare (art. 1 co. 4)

- Rientra nell'Allegato "A" del d.lgs. n. 175/2016 (art. 26, co. 2)

- Ha come oggetto esclusivo la gestione di fondi europei per conto dello Stato o delle Regioni, ovvero la realizzazione di progetti di ricerca finanziati dalle istituzioni dell'Unione Europea (art. 26, co. 2)

- È stata esclusa, con deliberazione adottata ai sensi dell'art. 4 co. 9, secondo periodo, dall'applicazione totale o parziale delle disposizioni del medesimo articolo (**solo per le società partecipate dalle Regioni/Prov. Aut.**)

- È destinataria dei provvedimenti di cui al d.lgs. n. 159/2011 (art. 26, co. 12-bis)

- È autorizzata alla gestione delle case da gioco, ai sensi della legislazione vigente (art. 26, co. 12-sexies)

*Qualora non sia stata selezionata alcuna delle opzioni indicate ai punti precedenti, indicare se la società:*

- È costituita in attuazione dell'art. 34 del regolamento CE n. 13/2013 - Gruppi d'Azione Locale (art. 4, co. 6)

- Ha per oggetto sociale prevalente la gestione di spazi fieristici e l'organizzazione di eventi fieristici (art. 4, co. 7)

- Ha per oggetto sociale prevalente la realizzazione e la gestione di impianti di trasporto a fune per la mobilità turistico-sportiva in aree montane (art. 4, co. 7)

- Ha per oggetto sociale prevalente la produzione di energia da fonti rinnovabili (art. 4, co. 7)

- Ha caratteristiche di spin off o di start up universitario, o analoghe a quelle degli enti di ricerca, ovvero gestisce aziende agricole con funzioni didattiche (art. 4, co. 8)

- Produce un servizio di interesse generale a rete (di cui all'art. 3-bis del d.l. 138/2011) fuori dall'ambito territoriale di riferimento, con affidamento dei servizi, in corso e nuovi, tramite procedure ad evidenza pubblica (art. 4, co. 9-bis)

- Produce beni e servizi strettamente necessari per il perseguimento delle finalità istituzionali dell'ente (art. 4, co. 1)

- Produce un servizio di interesse generale (art. 4, co. 2, lett. a)

- Progetta e realizza un'opera pubblica sulla base di un accordo di programma fra amministrazioni pubbliche (art. 4, co. 2, lett. b)

- Realizza e gestisce un'opera pubblica ovvero organizza e gestisce un servizio di interesse generale attraverso un contratto di partenariato pubblico/privato (art. 4, co. 2, lett. c)

- Produce beni o servizi strumentali all'ente o agli enti pubblici partecipanti o alla svolgimento delle loro funzioni (art. 4, co. 2, lett. d)

- Svolge servizi di committenza (art. 4, co. 2, lett. e)

- Valorizza il patrimonio immobiliare dell'amministrazione partecipante (art. 4, co. 3)

*Indicare le motivazioni della riconducibilità o meno ai vincoli di scopo di cui al co. 1 o ad una delle attività di cui ai commi 2 e 3, anche con riferimento alle società che svolgono le attività di cui ai commi 6, 7, 8:*

La Banca di Cividale Scpa, fondata nel 1886, è una delle banche locali di riferimento della Regione Friuli Venezia Giulia, e ha come scopo la raccolta del risparmio e l'esercizio del credito nelle sue varie forme, tanto nei confronti dei propri Soci che dei non Soci, ispirandosi ai principi della mutualità e del credito popolare. A tal fine la Società presta particolare attenzione al territorio, ove è presente, con particolare riguardo alle piccole e medie imprese ed a quelle cooperative.

La partecipazione è detenuta indirettamente tramite la società Cafc Spa. Le attività in campo bancario e creditizio in genere, seppur finalizzate alla promozione dello sviluppo economico e sociale della collettività, non rientrano nel concetto di servizio di interesse generale né rientrano tra le funzioni fondamentali dei Comuni. E' quindi confermata l'assenza di strategicità della suddetta partecipazione.

(a): Inserire uno dei progressivi già indicati nelle schede di ricognizione (02.01; 02.02).

(b): Inserire la ragione sociale come indicata nelle schede di ricognizione (02.01; 02.02).

(c): Indicare il tipo di partecipazione distinguendo i casi in cui la società sia partecipata direttamente, indirettamente (tramite altra società/organismo), ovvero in parte direttamente e in parte indirettamente.

(d): Inserire l'attività come indicata nelle schede di ricognizione (02.01; 02.02).

(e): v. elenco in [www.codiciateco.it](http://www.codiciateco.it)

03. REQUISITI TESTO UNICO DELLE SOCIETÀ A PARTECIPAZIONE PUBBLICA

03.02. Condizioni art. 20, co. 2

Progressivo società partecipata: IND2 (a)

Denominazione società partecipata: BANCA DI CIVIDALE SCPA (b)

Tipo partecipazione: Indiretta (c)

Attività svolta: Raccolta del risparmio tra il pubblico e esercizio del credito (d)

Indicare i seguenti dati con riferimento all'esercizio 2019:

Numero medio dipendenti (e)	609,00
Numero amministratori	9
di cui nominati dall'Ente	0
Numero componenti organo di controllo	3
di cui nominati dall'Ente	0

Importi in euro	
Costo del personale (f)	41.993.643,00
Compensi amministratori	466.000,00
Compensi componenti organo di controllo	101.000,00

Importi in euro		FATTURATO			
RISULTATO D'ESERCIZIO (g)		2019	2018	2017	
2019	2.733.000,00	Int.att.e prov.assimil.	78.318.419,00	78.224.311,00	78.745.561,00
2018	2.043.000,00	Commissioni att.	38.039.032,00	34.710.927,00	32.876.657,00
2017	753.000,00				
2016	1.233.000,00	Tot.Fatturato	116.357.451,00	112.935.238,00	111.622.218,00
2015	24.053.000,00	FATTURATO MEDIO	113.638.302,33		

Sussistenza delle condizioni di cui all'art. 20, co. 2:

- La partecipazione societaria non rientra in alcuna delle categorie di cui all'art. 4 (art. 20, co. 2, lett. a) v

- Società priva di dipendenti o con numero di amministratori superiore a quello dei dipendenti (art. 20, co. 2, lett. b)

- Svolgimento di attività analoghe o simili a quelle svolte da altre società partecipate o da enti pubblici strumentali (art. 20, co. 2, lett. c)

Indicare quali società/enti strumentali:

- Fatturato medio non superiore a 1.000.000 euro nel triennio precedente (art. 20, co. 2, lett. d e art. 26, co. 12-quinquies)

- Perdite in 4 dei 5 esercizi precedenti (per società che non gestiscono un servizio di interesse generale) (art. 20, co. 2, lett. e)

- Necessità di contenimento dei costi di funzionamento (art. 20, co. 2, lett. f)

- Necessità di aggregazione con altre società aventi ad oggetto le attività consentite all'art. 4 (art. 20, co. 2, lett. g)

Indicare le motivazioni della sussistenza o meno delle condizioni di cui ai punti precedenti:

La partecipazione detenuta da CAFC SpA, costituita da nr. 838 azioni del Valor nominale di Euro 3,00 cadauna, complessivamente pari allo 0,0049% del capitale sociale, è priva di qualsiasi rilevanza.  
Detta partecipazione societaria non è significativa per l'attività di Cafc Spa e non rientra in alcuna delle categorie previste dall'art. 4 (art. 20, co. 2, lett. a) del D.Lgs. 175/2016.

Azioni da intraprendere:

La partecipazione non è strategica per Cafc Spa in relazione alle finalità istituzionali dei suoi soci pubblici e pertanto risulta confermata la necessità di provvedere alla sua razionalizzazione  
  
Come già disposto in sede di revisione delle partecipazioni societarie ai sensi dell'art. 20 del TUSP si conferma la dismissione da operarsi tramite la procedura di vendita (la negoziazione delle azioni della Banca di Cividale Scpa avviene sul sistema multilaterale Hi-mtf, mercato istituito e gestito da Hi-mtf Sim, in conformità alla Direttiva Europea sui Mercati degli Strumenti Finanziari - MiFID - e riconosciuto dalla Consob), precedentemente avviata da CAFC SpA e tutt'ora in atto.

- (a): Inserire uno dei progressivi già indicati nelle schede di ricognizione (02.01; 02.02).
- (b): Inserire la ragione sociale come indicata nelle schede di ricognizione (02.01; 02.02).
- (c): Indicare il tipo di partecipazione distinguendo i casi in cui la società sia partecipata direttamente, indirettamente (tramite altra società/organismo), ovvero in parte direttamente e in parte indirettamente.
- (d): Inserire l'attività svolta come indicata nelle schede di ricognizione (02.01; 02.02).
- (e): Inserire il numero medio di dipendenti come da nota integrativa al bilancio.
- (f): Inserire la voce B9 del Conto economico.
- (g): Inserire il risultato d'esercizio al netto delle imposte.

### 03. REQUISITI TESTO UNICO DELLE SOCIETÀ A PARTECIPAZIONE PUBBLICA

03.01. Finalità perseguite e attività ammesse (articoli 4 e 26)

Progressivo società partecipata: Ind\_3 (a)

Denominazione società partecipata: ECO SINERGIE SOCIETÀ CONSORTILE A R.L. (b)

Tipo partecipazione: Indiretta (c)

Attività svolta: Gestione impianto di trattamento rifiuti in Comune di S. Vito al Tagliamento (Pn) (d)

Cod ATECO: E.38.21.09

indicare se la società:

- Rientra nell'Allegato "A" del d.lgs. n. 175/2016 (art. 26, co. 2) ☐
- Ha come oggetto esclusivo la gestione di fondi europei per conto dello Stato o delle Regioni, ovvero la realizzazione di progetti di ricerca finanziati dalle istituzioni dell'Unione Europea (art. 26, co. 2) ☐
- È stata esclusa, con deliberazione adottata ai sensi dell'art. 4 co. 9, secondo periodo, dall'applicazione totale o parziale delle disposizioni del medesimo articolo (**solo per le società partecipate dalle Regioni/Prov. Aut.**) ☐
- È destinataria dei provvedimenti di cui al d.lgs. n. 159/2011 (art. 26, co. 12-bis) ☐
- È autorizzata alla gestione delle case da gioco, ai sensi della legislazione vigente (art. 26, co. 12-sexies) ☐
- Qualora non sia stata selezionata alcuna delle opzioni indicate ai punti precedenti, indicare se la società:
  - È costituita in attuazione dell'art. 34 del regolamento CE n. 13/2013 - Gruppi d'Azione Locale (art. 4, co. 6) ☐
  - Ha per oggetto sociale prevalente la gestione di spazi fieristici e l'organizzazione di eventi fieristici (art. 4, co. 7) ☐
  - Ha per oggetto sociale prevalente la realizzazione e la gestione di impianti di trasporto a fune per la mobilità turistico-sportiva in aree montane (art. 4, co. 7) ☐
  - Ha per oggetto sociale prevalente la produzione di energia da fonti rinnovabili (art. 4, co. 7) ☐
  - Ha caratteristiche di spin off o di start up universitario, o analoghe a quelle degli enti di ricerca, ovvero gestisce aziende agricole con funzioni didattiche (art. 4, co. 8) ☐
  - Produce un servizio di interesse generale a rete (di cui all'art. 3-bis del d.l. 138/2011) fuori dall'ambito territoriale di riferimento, con affidamento dei servizi, in corso e nuovi, tramite procedure ad evidenza pubblica (art. 4, co. 9-bis) ☐
  - Qualora partecipata entro l'1% del suo capitale, svolge attività bancarie di finanza etica e sostenibile ex art. 111-bis T.U.B., di cui al D.lgs. 385/1993, senza ulteriori oneri finanziari per l'ente (art. 4, co. 9-ter) ☐
  - Produce beni e servizi strettamente necessari per il perseguimento delle finalità istituzionali dell'ente (art. 4, co. 1) ☒
  - Produce un servizio di interesse generale (art. 4, co. 2, lett. a) ☐
  - Progetta e realizza un'opera pubblica sulla base di un accordo di programma fra amministrazioni pubbliche (art. 4, co. 2, lett. b) ☐
  - Realizza e gestisce un'opera pubblica ovvero organizza e gestisce un servizio di interesse generale attraverso un contratto di partenariato pubblico/privato (art. 4, co. 2, lett. c) ☐
  - Produce beni o servizi strumentali all'ente o agli enti pubblici partecipanti o alla svolgimento delle loro funzioni (art. 4, co. 2, lett. d) ☐
  - Svolge servizi di committenza (art. 4, co. 2, lett. e) ☐
  - Valorizza il patrimonio immobiliare dell'amministrazione partecipante (art. 4, co. 3) ☐

Indicare le motivazioni della riconducibilità o meno ai vincoli di scopo di cui al co. 1 o ad una delle attività di cui ai commi 2 e 3, anche con riferimento alle società che svolgono le attività di cui ai commi 6, 7, 8:

La partecipazione nella società è detenuta tramite NET SpA ed è stata assunta nel 2013 con finalità strettamente correlate alla migliore realizzazione dei servizi in-house espletati da NET medesima a favore dei suoi soci affidanti. Eco Sinergie gestisce un impianto di selezione e valorizzazione rifiuti in Comune di S. Vito al Tagliamento capace di ricevere 90.000 ton./anno di rifiuti. Detta partecipazione assicura quindi a NET SpA una importante collaborazione strategica nel campo della raccolta differenziata e della gestione del riciclo e consente di fronteggiare situazioni di criticità nel trattamento del rifiuto, in particolare nei casi di indisponibilità dei propri impianti. La suddetta partecipazione consente inoltre lo sviluppo di sinergie operative tra NET medesima e il socio di maggioranza assoluta "Ambiente e Servizi SpA", società pure pubblica che analogamente a NET SpA gestisce in modalità in-house il servizio di gestione integrata dei rifiuti urbani in numerosi Comuni della Provincia di Pordenone. La società Eco Sinergie è quindi società funzionale al corretto espletamento dei servizi in house da parte delle società interamente pubbliche che la partecipano. Lo statuto della società è stato adeguato alle previsioni del D.Lgs. 175/2016 con delibera di assemblea del 17/11/2016. Il possesso della partecipazione è strategico per l'attività di servizio svolta da NET SpA e strettamente necessario al perseguimento delle finalità istituzionali dei suoi soci pubblici.

(a): Inserire uno dei progressivi già indicati nelle schede di ricognizione (02.01; 02.02).

(b): Inserire la ragione sociale come indicata nelle schede di ricognizione (02.01; 02.02).

(c): Indicare il tipo di partecipazione distinguendo i casi in cui la società sia partecipata direttamente, indirettamente (tramite altra società/organismo), ovvero in parte direttamente e in parte indirettamente.

(d): Inserire l'attività come indicata nelle schede di ricognizione (02.01; 02.02).

03. REQUISITI TESTO UNICO DELLE SOCIETÀ A PARTECIPAZIONE PUBBLICA

03.02. Condizioni art. 20, co. 2

Progressivo società partecipata: Ind\_3 (a)

Denominazione società partecipata: ECO SINERGIE SOCIETÀ CONSORTILE A R.L. (b)

Tipo partecipazione: Indiretta (c)

Attività svolta: Gestione impianto di trattamento rifiuti in Comune di S. Vito al Tagliamento (Pn) (d)

Indicare i seguenti dati con riferimento all'esercizio 2019:

Numero medio dipendenti (e)	16
Numero amministratori	3
di cui nominati dall'Ente	0
Numero componenti organo di controllo	1
di cui nominati dall'Ente	0

Importi in euro

Costo del personale (f)	867.035,00
Compensi amministratori	15.100,00
Compensi componenti organo di controllo	8.112,00

Importi in euro

RISULTATO D'ESERCIZIO (g)		FATTURATO		
		2019	2018	2017
2019	673.906,00	A1) 9.161.469,00	8.533.528,00	8.054.497,00
2018	413.649,00	A5) 253.360,00	183.607,00	115.471,00
2017	390.803,00	A dedurre contr.c/es. 60.362,00	57.887,00	9.758,00
2016	365.100,00	Tot.Fatturato	9.354.467,00	8.659.248,00
2015	266.445,00	FATTURATO MEDIO	8.724.641,67	

Sussistenza delle condizioni di cui all'art. 20, co. 2:

- La partecipazione societaria non rientra in alcuna delle categorie di cui all'art. 4 (art. 20, co. 2, lett. a)
- Società priva di dipendenti o con numero di amministratori superiore a quello dei dipendenti (art. 20, co. 2, lett. b)
- Svolgimento di attività analoghe o simili a quelle svolte da altre società partecipate o da enti pubblici strumentali (art. 20, co. 2, lett. c)

Indicare quali società/enti strumentali:

- Fatturato medio non superiore a 1.000.000 euro nel triennio precedente (art. 20, co. 2, lett. d e art. 26, co. 12-quinquies)
- Perdite in 4 dei 5 esercizi precedenti (per società che non gestiscono un servizio di interesse generale) (art. 20, co. 2, lett. e)
- Necessità di contenimento dei costi di funzionamento (art. 20, co. 2, lett. f)
- Necessità di aggregazione con altre società aventi ad oggetto le attività consentite all'art. 4 (art. 20, co. 2, lett. g)

Indicare le motivazioni della sussistenza o meno delle condizioni di cui ai punti precedenti:

La società, prevalentemente nell'interesse e per conto dei soci, a mente degli artt. 2602 e 2615 del C.c., al fine di svolgere determinate fasi delle attività imprenditoriali dei soci medesimi, gestisce in provincia di Pordenone un impianto per la selezione e il recupero della frazione secca dei rifiuti in genere. Detta attività rientra pienamente all'interno del complessivo svolgimento del servizio di gestione integrata dei rifiuti affidato a NET SpA cui si rimanda per ogni pertinente approfondimento.  
La società presenta una situazione complessivamente equilibrata con risultati di gestione positivi e livelli di attività in tendenziale crescita.

Azioni da intraprendere:

La società Eco Sinergie S.C.a R.L. è sottoposta all'attività di direzione e coordinamento da parte della società Ambiente Servizi SpA che la controlla pienamente detenendone il restante 99,66% del capitale sociale.  
La società ha ridotto già nel 2017 i componenti del CdA da 5 a 3 e adottato il Revisore unico ottenendo evidenti economie di spesa.  
In ragione della esigua quota di partecipazione detenuta tramite NET SpA, non risultano praticabili autonome iniziative volte ad influire sulla gestione operativa attuata in Eco Sinergie.  
Net sta altresì valutando la possibilità di avvalersi di Eco Sinergie, anche in collaborazione col suo socio di maggioranza, al fine di creare, in accordo con l'AUSIR, una società di scopo preposta alla gestione del cospicuo patrimonio impiantistico di dotazione.  
Ai fini della razionalizzazione si delibera il mantenimento della società.

- (a): Inserire uno dei progressivi già indicati nelle schede di ricognizione (02.01; 02.02).
- (b): Inserire la ragione sociale come indicata nelle schede di ricognizione (02.01; 02.02).
- (c): Indicare il tipo di partecipazione distinguendo i casi in cui la società sia partecipata direttamente, indirettamente (tramite altra società/organismo), ovvero in parte direttamente e in parte indirettamente.
- (d): Inserire l'attività svolta come indicata nelle schede di ricognizione (02.01; 02.02).
- (e): Inserire il numero medio di dipendenti come da nota integrativa al bilancio.
- (f): Inserire la voce B9 del Conto economico.
- (g): Inserire il risultato d'esercizio al netto delle imposte.

### 03. REQUISITI TESTO UNICO DELLE SOCIETÀ A PARTECIPAZIONE PUBBLICA

03.01. Finalità perseguite e attività ammesse (articoli 4 e 26)

Progressivo società partecipata: Ind\_4 (a)

Denominazione società partecipata: EXE S.P.A. in Liquidazione (b)

Tipo partecipazione: Indiretta (c)

Attività svolta: Gestione impianti di smaltimento e del servizio dei rifiuti (d)

Cod ATECO: E.39.00.09

indicare se la società:

- Rientra nell'Allegato "A" del d.lgs. n. 175/2016 (art. 26, co. 2)

- Ha come oggetto esclusivo la gestione di fondi europei per conto dello Stato o delle Regioni, ovvero la realizzazione di progetti di ricerca finanziati dalle istituzioni dell'Unione Europea (art. 26, co. 2)

- È stata esclusa, con deliberazione adottata ai sensi dell'art. 4 co. 9, secondo periodo, dall'applicazione totale o parziale delle disposizioni del medesimo articolo (solo per le società partecipate dalle Regioni/Prov. Aut.)

- È destinataria dei provvedimenti di cui al d.lgs. n. 159/2011 (art. 26, co. 12-bis)

- È autorizzata alla gestione delle case da gioco, ai sensi della legislazione vigente (art. 26, co. 12-sexies)

Qualora non sia stata selezionata alcuna delle opzioni indicate ai punti precedenti, indicare se la società

- È costituita in attuazione dell'art. 34 del regolamento CE n. 13/2013 - Gruppi d'Azione Locale (art. 4, co. 6)

- Ha per oggetto sociale prevalente la gestione di spazi fieristici e l'organizzazione di eventi fieristici (art. 4, co. 7)

- Ha per oggetto sociale prevalente la realizzazione e la gestione di impianti di trasporto a fune per la mobilità turistico-sportiva in aree montane (art. 4, co. 7)

- Ha per oggetto sociale prevalente la produzione di energia da fonti rinnovabili (art. 4, co. 7)

- Ha caratteristiche di spin off o di start up universitario, o analoghe a quelle degli enti di ricerca, ovvero gestisce aziende agricole con funzioni didattiche (art. 4, co. 8)

- Produce un servizio di interesse generale a rete (di cui all'art. 3-bis del d.l. 138/2011) fuori dall'ambito territoriale di riferimento, con affidamento dei servizi, in corso e nuovi, tramite procedure ad evidenza pubblica (art. 4, co. 9-bis)

- Produce beni e servizi strettamente necessari per il perseguimento delle finalità istituzionali dell'ente (art. 4, co. 1)

- Produce un servizio di interesse generale (art. 4, co. 2, lett. a)

- Progetta e realizza un'opera pubblica sulla base di un accordo di programma fra amministrazioni pubbliche (art. 4, co. 2, lett. b)

- Realizza e gestisce un'opera pubblica ovvero organizza e gestisce un servizio di interesse generale attraverso un contratto di partenariato pubblico/privato (art. 4, co. 2, lett. c)

- Produce beni o servizi strumentali all'ente o agli enti pubblici partecipanti o alla svolgimento delle loro funzioni (art. 4, co. 2, lett. d)

- Svolge servizi di committenza (art. 4, co. 2, lett. e)

- Valorizza il patrimonio immobiliare dell'amministrazione partecipante (art. 4, co. 3)

Indicare le motivazioni della riconducibilità o meno ai vincoli di scopo di cui al co. 1 o ad una delle attività di cui ai commi 2 e 3, anche con riferimento alle società che svolgono le attività di cui ai commi 6, 7, 8:

La società è sorta allo scopo di gestire un impianto di smaltimento rifiuti urbani in Comune di Trivignano del Friuli (Ud). Con l'esaurimento dell'impianto è stata avviata una difficile fase di riconversione e diversificazione, anche territoriale, con risultati ampiamente negativi e tali da compromettere ogni possibilità di rilancio aziendale. Successivamente, con la recente uscita di tutti gli altri soci pubblici della società, EXE SpA è controllata per il 75,58% dalla Regione Friuli V.G., subentrata alla soppressa Provincia di Udine mentre NET SpA, attraverso la quale EXE SpA è indirettamente partecipata, ha già provveduto a svalutare interamente la propria partecipazione. Le residue attività esercitate da EXE SpA risultano estranee agli obiettivi strategici di Net SpA e quindi alle finalità istituzionali dei suoi soci che anche nelle precedenti revisioni delle proprie partecipazioni societarie, operate ai sensi dell'art. 20 del D.Lgs. 175/2016, ne hanno ribadito la necessità di dismissione.

(a): Inserire uno dei progressivi già indicati nelle schede di ricognizione (02.01; 02.02).

(b): Inserire la ragione sociale come indicata nelle schede di ricognizione (02.01; 02.02).

(c): Indicare il tipo di partecipazione distinguendo i casi in cui la società sia partecipata direttamente, indirettamente (tramite altra società/organismo), ovvero in parte direttamente e in parte indirettamente.

(d): Inserire l'attività come indicata nelle schede di ricognizione (02.01; 02.02).



### 03. REQUISITI TESTO UNICO DELLE SOCIETÀ A PARTECIPAZIONE PUBBLICA

03.02. Condizioni art. 20, co. 2

Progressivo società partecipata: Ind\_2 (a)

Denominazione società partecipata: EXE S.P.A. in Liquidazione (b)

Tipo partecipazione: Indiretta (c)

Attività svolta: Gestione impianti di smaltimento e del servizio dei rifiuti (d)

NB: Dati riferiti all'esercizio 2017 (ultimo bilancio approvato):

Numero medio dipendenti (e)	1
Numero amministratori	2
di cui nominati dall'Ente	0
Numero componenti organo di controllo	3
di cui nominati dall'Ente	0

Importi in euro	
Costo del personale (f)	244.875,00
Compensi amministratori	76.207,00
Compensi componenti organo di controllo	38.220,00

Importi in euro		FATTURATO			
RISULTATO D'ESERCIZIO (g)		2017	2016	2015	
2017	183.984,00	A1) 434.141,00	553.450,00	2.912.120,00	
2016	-1.573.068,00	A5) 90.656,00	347.551,00	467.647,00	
2015	571.315,00	A dedurre contr.c/es. 0,00	0,00	0,00	
2014	253.422,00	Tot.Fatturato	524.797,00	901.001,00	3.379.767,00
2013	-3.413.005,00	FATTURATO MEDIO	1.601.855,00		

Sussistenza delle condizioni di cui all'art. 20, co. 2:

- La partecipazione societaria non rientra in alcuna delle categorie di cui all'art. 4 (art. 20, co. 2, lett. a)

x

- Società priva di dipendenti o con numero di amministratori superiore a quello dei dipendenti (art. 20, co. 2, lett. b)

- Svolgimento di attività analoghe o similari a quelle svolte da altre società partecipate o da enti pubblici strumentali (art. 20, co. 2, lett. c)

Indicare quali società/enti strumentali:

- Fatturato medio non superiore a 1.000.000 euro nel triennio precedente (art. 20, co. 2, lett. d e art. 26, co. 12-quinquies)

- Perdite in 4 dei 5 esercizi precedenti (per società che non gestiscono un servizio di interesse generale) (art. 20, co. 2, lett. e)

- Necessità di contenimento dei costi di funzionamento (art. 20, co. 2, lett. f)

- Necessità di aggregazione con altre società aventi ad oggetto le attività consentite all'art. 4 (art. 20, co. 2, lett. g)

Indicare le motivazioni della sussistenza o meno delle condizioni di cui ai punti precedenti:

Dopo una lunga fase di gestione complessa e travagliata ed a seguito della quale la società ha accumulato forti perdite, si è infine determinata una situazione di sostanziale stasi operativa con emersione di pesanti contenziosi mentre permane la necessità di garantire rilevanti impegni di lungo termine conseguenti alla gestione del post-mortem della discarica sita in Comune di Trivignano Udinese (Ud)

Azioni da intraprendere:

Sono pienamente confermate le motivazioni per la dismissione (tramite procedura di liquidazione in atto) della società. Già con atto del 28/07/2017 la società è stata posta in liquidazione; detta procedura risulta attualmente ancora in corso. Il socio di controllo, Provincia di Udine, è stato anch'esso posto in liquidazione ai sensi della LR 20/2016 che disciplina la soppressione delle Province in Friuli V.G. ed è cessato il 31/12/2018. Ai sensi delle Delibere di Giunta Regionale n. 1654 del 07/09/2018 e n. 2125 del 16/11/2018, alla Provincia di Udine è subentrata nella qualità di socio la Regione Friuli V.G..

(a): Inserire uno dei progressivi già indicati nelle schede di ricognizione (02.01; 02.02).

(b): Inserire la ragione sociale come indicata nelle schede di ricognizione (02.01; 02.02).

(c): Indicare il tipo di partecipazione distinguendo i casi in cui la società sia partecipata direttamente, indirettamente (tramite altra società/organismo), ovvero in parte direttamente e in parte indirettamente.

(d): Inserire l'attività svolta come indicata nelle schede di ricognizione (02.01; 02.02).

(e): Inserire il numero medio di dipendenti come da nota integrativa al bilancio.

(f): Inserire la voce B9 del Conto economico.

(g): Inserire il risultato d'esercizio al netto delle imposte.



### 03. REQUISITI TESTO UNICO DELLE SOCIETÀ A PARTECIPAZIONE PUBBLICA

03.01. Finalità perseguite e attività ammesse (articoli 1, 4 e 26)

Compilare una scheda per ogni società (sia la società in 2.01, sia per le società in 2.02)

	Ind_5	(a)
Denominazione società partecipata:	UIRNET S.P.A.	(b)
Tipo partecipazione:	Indiretta	(c)
Attività svolta:	Altre attività dei servizi connessi alle tecnologie dell'informatica nca	(d)
Codice ATECO:	62.09.09	(e)

Indicare se la società:

- È a partecipazione pubblica di diritto singolare (art. 1 co. 4)	X
- Rientra nell'Allegato "A" del d.lgs. n. 175/2016 (art. 26, co. 2)	
- Ha come oggetto esclusivo la gestione di fondi europei per conto dello Stato o delle Regioni, ovvero la realizzazione di progetti di ricerca finanziati dalle istituzioni dell'Unione Europea (art. 26, co. 2)	
- È stata esclusa, con deliberazione adottata ai sensi dell'art. 4 co. 9, secondo periodo, dall'applicazione totale o parziale delle disposizioni del medesimo articolo (solo per le società partecipate dalle Regioni/Prov. Aut.)	
- È destinataria dei provvedimenti di cui al d.lgs. n. 159/2011 (art. 26, co. 12-bis)	
- È autorizzata alla gestione delle case da gioco, ai sensi della legislazione vigente (art. 26, co. 12-sexies)	
Qualora non sia stata selezionata alcuna delle opzioni indicate ai punti precedenti, indicare se la società:	
- È costituita in attuazione dell'art. 34 del regolamento CE n. 13/2013 - Gruppi d'Azione Locale (art. 4, co. 6)	
- Ha per oggetto sociale prevalente la gestione di spazi fieristici e l'organizzazione di eventi fieristici (art. 4, co. 7)	
- Ha per oggetto sociale prevalente la realizzazione e la gestione di impianti di trasporto a fune per la mobilità turistico-sportiva in aree montane (art. 4, co. 7)	
- Ha per oggetto sociale prevalente la produzione di energia da fonti rinnovabili (art. 4, co. 7)	
- Ha caratteristiche di spin off o di start up universitario, o analoghe a quelle degli enti di ricerca, ovvero gestisce aziende agricole con funzioni didattiche (art. 4, co. 8)	
- Produce un servizio di interesse generale a rete (di cui all'art. 3-bis del d.l. 138/2011) fuori dall'ambito territoriale di riferimento, con affidamento dei servizi, in corso e nuovi, tramite procedure ad evidenza pubblica (art. 4, co. 9-bis)	
- Produce beni e servizi strettamente necessari per il perseguimento delle finalità istituzionali dell'ente (art. 4, co. 1)	
- Produce un servizio di interesse generale (art. 4, co. 2, lett. a)	
- Progetta e realizza un'opera pubblica sulla base di un accordo di programma fra amministrazioni pubbliche (art. 4, co. 2, lett. b)	
- Realizza e gestisce un'opera pubblica ovvero organizza e gestisce un servizio di interesse generale attraverso un contratto di partenariato pubblico/privato (art. 4, co. 2, lett. c)	
- Produce beni o servizi strumentali all'ente o agli enti pubblici partecipanti o alla svolgimento delle loro funzioni (art. 4, co. 2, lett. d)	
- Svolge servizi di committenza (art. 4, co. 2, lett. e)	
- Valorizza il patrimonio immobiliare dell'amministrazione partecipante (art. 4, co. 3)	

Indicare le motivazioni della riconducibilità o meno ai vincoli di scopo di cui al co. 1 o ad una delle attività di cui ai commi 2 e 3, anche con riferimento alle società che svolgono le attività di cui ai commi 6, 7, 8:

Decreto Ministeriale del 20 giugno 2005 numero 18T del Ministero dei Trasporti e successiva Legge 24 marzo 2012, n. 27, Art. 61-bis

(a): Inserire uno dei progressivi già indicati nelle schede di ricognizione (02.01; 02.02).

(b): Inserire la ragione sociale come indicata nelle schede di ricognizione (02.01; 02.02).

(c): Indicare il tipo di partecipazione distinguendo i casi in cui la società sia partecipata direttamente, indirettamente (tramite altra società/organismo), ovvero in parte direttamente e in parte indirettamente.

(d): Inserire l'attività come indicata nelle schede di ricognizione (02.01; 02.02).

(e): v. elenco in [www.codiciateco.it](http://www.codiciateco.it)

03. REQUISITI TESTO UNICO DELLE SOCIETÀ A PARTECIPAZIONE PUBBLICA

03.02. Condizioni art. 20, co. 2

Compilare una scheda per ogni società (sia la società in 2.01, sia per le società in 2.02)

Progressivo società partecipata: ind\_5 (a)

Denominazione società partecipata: UIRNET S.P.A. (b)

Tipo partecipazione: Indiretta (c)

Attività svolta: Altre attività dei servizi connessi alle tecnologie dell'informatica nca (d)

Indicare i seguenti dati con riferimento all'esercizio 2019:

Numero medio dipendenti (e)	20
Numero amministratori	5
di cui nominati dall'Ente	0
Numero componenti organo di controllo	3
di cui nominati dall'Ente	0

Importi in euro	
Costo del personale (f)	1.840.710,00
Compensi amministratori	493.515,00
Compensi componenti organo di controllo	51.855,00

	Importi in euro	A	B	C	D=A+B-C	E=D/3
	RISULTATO D'ESERCIZIO (g)	FATTURATO (A1 del bilancio)	FATTURATO (A5 del bilancio)	contr.c/es. (a dedurre)	TOT FATTURATO	FATTURATO MEDIO
2019	134.674,00	1.500.000,00	2.628.901,00	2.901,00	4.126.000,00	3.443.983,33
2018	-575.645,00		3.720.892,00	385.003,00	3.335.889,00	
2017	272.577,00		5.265.537,00	2.395.476,00	2.870.061,00	
2016	149.345,00					
2015	17.986,00					

Sussistenza delle condizioni di cui all'art. 20, co. 2:

- La partecipazione societaria non rientra in alcuna delle categorie di cui all'art. 4 (art. 20, co. 2, lett. a)
- Società priva di dipendenti o con numero di amministratori superiore a quello dei dipendenti (art. 20, co. 2, lett. b)
- Svolgimento di attività analoghe o simili a quelle svolte da altre società partecipate o da enti pubblici strumentali (art. 20, co. 2, lett. c)

Indicare quali società/enti strumentali:

- Fatturato medio non superiore a 1.000.000 euro nel triennio precedente (art. 20, co. 2, lett. d e art. 26, co. 12-quinquies)
- Perdite in 4 dei 5 esercizi precedenti (per società che non gestiscono un servizio di interesse generale) (art. 20, co. 2, lett. e)
- Necessità di contenimento dei costi di funzionamento (art. 20, co. 2, lett. f)
- Necessità di aggregazione con altre società aventi ad oggetto le attività consentite all'art. 4 (art. 20, co. 2, lett. g)

Indicare le motivazioni della sussistenza o meno delle condizioni di cui ai punti precedenti:

Trattasi di società di diritto singolare ai sensi della normativa indicata

Azioni da intraprendere:

- (a): Inserire uno dei progressivi già indicati nelle schede di ricognizione (02.01; 02.02).
- (b): Inserire la ragione sociale come indicata nelle schede di ricognizione (02.01; 02.02).
- (c): Indicare il tipo di partecipazione distinguendo i casi in cui la società sia partecipata direttamente, indirettamente (tramite altra società/organismo), ovvero in parte direttamente e in parte indirettamente.
- (d): Inserire l'attività svolta come indicata nelle schede di ricognizione (02.01; 02.02).
- (e): Inserire il numero medio di dipendenti come da nota integrativa al bilancio.
- (f): Inserire la voce B9 del Conto economico.
- (g): Inserire il risultato d'esercizio al netto delle imposte.

#### 04. MANTENIMENTO SENZA INTERVENTI DI RAZIONALIZZAZIONE

Progressivo	Denominazione società	Tipo di partecipazione	Attività svolta	% Quota di partecipazione	Motivazioni della scelta
A	B	C	D	E	F
DIR1	CAFC S.P.A.	Diretta	Gestione Servizio Idrico Integrato	3,108578	<p>Già precedentemente, alla luce dei criteri per la revisione delle partecipazioni ai sensi dell'art. 20 del D.Lgs. 175/2016 era stata riscontrata la strategicità e la piena regolarità della partecipazione in CAFC SpA</p> <p>La partecipazione azionaria in CAFC SpA è strettamente necessaria all'espletamento con modalità in-house di cui all'art. 5 e 192 del D.lgs. 50/2016 e all'art.16 del D.Lgs. 175/2016 del servizio idrico integrato</p> <p>CAFC SpA rispetta sia i dettami di cui all'art. 4 ai fini del mantenimento della partecipazione, che i requisiti di convenienza, sostenibilità ed efficienza dell'attività dalla stessa espletata di cui all'art. 5 posto il principio di unicità della gestione del servizio come stabilito dal suo Ente di governo. La società non rientra in alcuna ipotesi di intervento di cui all'art. 20, c. 2, del D.Lgs. 175/2016.</p> <p>CAFC SpA è formalmente e pienamente riconosciuto quale unico gestore d'ambito del SII cui sono destinate a confluire, secondo modalità che verranno fissate dal competente Ente di governo (ora AUSIR), le residue gestioni tutt'ora temporaneamente in capo ad</p> <p>altri soggetti salvaguardati. A fronte di alti livelli di qualità, le tariffe praticate dalla società per i servizi erogati, regolarmente verificate e approvate dalle competenti Autorità di regolazione, sono tra le migliori a livello nazionale.</p> <p>La società presenta una situazione economico-patrimoniale storicamente e stabilmente solida e con risultati operativi di gestione regolarmente e ampiamente positivi. La situazione finanziaria risulta equilibrata e</p> <p>destinata a permanere tale anche in prospettiva. CAFC S.p.A. persegue un costante processo di efficienza relativo alla razionalizzazione dei costi secondo le direttive dell'ente di governo AUSIR e di ARERA.</p>
					<p>Già precedentemente, alla luce dei criteri richiesti per la revisione delle partecipazioni ai sensi dell'art.20 del D.lgs. 175/2016, era stata evidenziata la strategicità della partecipazione detenuta in Net SpA</p> <p>Il possesso della partecipazione è strettamente necessaria all'espletamento con modalità in-house di cui all'art. 5 del D.lgs. 50/2016 e all'art.16 del D.Lgs. 175/2016 del servizio pubblico a rilevanza economica di gestione integrata dei rifiuti, nel rispetto altresì della LR 5/2015.</p> <p>Con riferimento alle previsioni del D.Lgs. 175/2016 NET SpA rispetta sia i dettami di cui all'art. 4 ai fini del mantenimento della partecipazione, che i requisiti di convenienza, sostenibilità ed efficienza dell'attività dalla stessa espletata di cui all'art. 5. La società non rientra inoltre nelle ipotesi di intervento di cui all'art. 20, c. 2, del Decreto suddetto.</p>

DIR2	NET SPA	Diretta	gestione integrata dei rifiuti	3,715	<p>In particolare la gestione del servizio nella modalità in-house operata tramite la società NET S.p.A. consente:</p> <ul style="list-style-type: none"> <li>- una gestione flessibile e personalizzata del servizio, soprattutto riguardo alla raccolta;</li> <li>- di beneficiare degli elevati standard qualitativi e di know how raggiunti dall'azienda;</li> <li>- di praticare tariffe molto ridotte, tra le più basse a livello nazionale;</li> <li>- di garantire costante regolarità ed efficienza delle attività attuate nella gestione dei rifiuti;</li> <li>- di mantenere un costante rapporto collaborativo tra gestore e comunità servita;</li> <li>- di beneficiare di ogni possibile economia e recupero di efficienza ottenuto dalla gestione oculata del servizio.</li> </ul> <p>Attualmente Net Spa è la monouility regionale a capitale pubblico di maggiori dimensioni per la gestione dei servizi nel settore dei rifiuti; le attività di Net SpA servono una popolazione che complessivamente supera i 350 mila abitanti per la raccolta ed i 500 mila abitanti per il trattamento, prevalentemente della ex Provincia di Udine.</p> <p>Net SpA, è gestore salvaguardato da AUSIR per l'espletamento del servizio rifiuti all'interno del bacino territoriale di riferimento e destinatario del suo nuovo affidamento in house d'ambito.</p> <p>Le tariffe praticate dalla società sono mediamente tra le più basse d'Italia pur a fronte di elevati standard qualitativi dei servizi prestati e di efficienza operativa, in particolare rispetto alla raccolta differenziata, costantemente in crescita e che ha mediamente superato la soglia del 65%..</p> <p>La società presenta una situazione economico-patrimoniale solida e con risultati operativi di gestione regolarmente positivi. La situazione finanziaria risulta sempre attiva ed equilibrata. La società conserva una discreta capacità di erogazione dividendi ai soci.</p>
					<p>Partecipazione strettamente necessaria al perseguimento delle finalità istituzionali del Comune e che soddisfa il comma 9 bis dell'art.4 del TUSP. Il servizio è di interesse generale.</p> <p>La società opera nell'ambito degli obiettivi specifici di contenimento dei costi di funzionamento, ivi compresi quelli per il personale, fissati e condivisi dai soci ai sensi dell'art.19, c. 5 del D.Lgs. 175/2016 tramite predisposizione di budget trimestrali, così come reso obbligatorio dall'ARERA</p>

DIR3	AUSA MULTISERVIZI SRL	Diretta	Distribuzione di combustibili gassosi mediante condotte	100,00	Si rileva un fatturato medio nel triennio precedente non superiore a 1.000.000,00 euro (ipotesi di criticità ivi previste dall'art. 20, c. 2, lettera d del D.Lgs. 175/2016), ma il risultato medio nel triennio precedente è in utile. Si decide per il mantenimento della società fino ad avvenuto completamento della procedura di gara per l'affidamento del servizio di distribuzione gas in applicazione del D.M. n. 226 del 12.11.2011 che individuerà il nuovo gestore della rete di distribuzione. La funzione di stazione appaltante di tale procedura è attualmente in capo alla Regione F.V.G.- Direzione centrale difesa dell'ambiente, energia e sviluppo sostenibile -Servizio energia che è subentrata alla Provincia di Udine a seguito del trasferimento di competenze conseguente alla soppressione di quest'ultima. Stante le attività che la Regione, come Stazione appaltante, dovrà espletare è molto improbabile che l'affidamento del servizio al nuovo gestore avvenga nel corso del 2021.
DIR 4	AUSA SERVIZI SALUTE SRL	Diretta	Gestione farmacia comunale	100,00	La distribuzione dei farmaci rappresenta una delle finalità del servizio sanitario ex art. 28 della L. 833/78 e le farmacie sono uno strumento di cui il SSN si avvale per l'esercizio di un servizio pubblico assegnatogli dal legislatore (AVCP 23/4/14 n. 15). In analogia, la partecipazione del Comune alla società de quo, che gestisce la farmacia comunale, che già è consentita ai sensi dell'art. 9 della L. 475/68, può essere mantenuta nel rispetto del T.U.S.P. in quanto strumentale al servizio della casa di riposto comunale per la fornitura dei farmaci non già distribuiti del servizio sanitario. Ciò consente un calmieramento dei prezzi dei farmaci e conseguentemente un contenimento delle tariffe della casa di riposo comunale. Si ritiene infatti che se non vi fosse tale partecipazione pubblica il servizio d'interesse generale della casa di riposo sarebbe svolto a condizioni differenti in termini di accessibilità economica e pertanto non soddisferebbe in modo adeguato i bisogni della collettività e peggiorerebbe l'omogeneità dello sviluppo e della coesione sociale
DIR 5	INTERPORTO CERVIGNANO DEL FRIULI S.P.A.	Diretta	Gestione di centri di movimentazione merci (interporti)	4,08	
					Già precedentemente, alla luce dei criteri per la revisione delle partecipazioni ai sensi dell'art. 20 del D.Lgs. 175/2016 era stata riscontrata la strategicità e la piena regolarità della partecipazione di CAFC SpA in Friulab Srl  La società registra un andamento pienamente regolare e positivo senza alcuna criticità prospettica

IND 1	FIULAB SRL	Indiretta	analisi delle acque e dei reflui	2,530382	<p>Si tratta di società per l'effettuazione di servizi strumentali (analisi chimiche e studi) alla gestione del Servizio Idrico Integrato. Le suddette analisi chimiche sono effettuate in conformità al D.Lgs. 31/2001 (acque potabili) e al D.Lgs. 152/2006</p> <p>Friulab, nell'ottica di una regia sovra territoriale è potenzialmente idonea a divenire il riferimento il riferimento a servizio condiviso dei gestori pubblici in house operanti nel territorio regionale in materia di tutela e sicurezza delle acque</p> <p>La società opera pienamente all'interno delle funzioni richieste per lo svolgimento del servizio pubblico di cui CAFC SpA è soggetto gestore, affidatario d'Ambito.</p>
IND 3	ECO SINERGIE SOCIETA' CONSORTILE A R.L.	Indiretta	Gestione impianto di trattamento rifiuti in Comune di S. Vito al Tagliamento (Pn)	0,012632	<p>Già precedentemente, alla luce dei criteri per la revisione delle partecipazioni di cui al D.Lgs. 175/2016 era stata riscontrata la strategicità della partecipazione</p> <p>La partecipazione in Eco Sinergie è strettamente necessaria al corretto espletamento con modalità in-house di cui all'art. 5 del D.Lgs. 50/2016 e all'art.16 del D.Lgs. 175/2016 del servizio pubblico a rilevanza economica di gestione integrata dei rifiuti da parte di NET SpA</p> <p>La società Eco Sinergie risulta rispettosa delle disposizioni dell D.lgs. 175/2016 e non rientra inoltre nelle ipotesi di intervento di cui all'art. 20, c. 2, del Decreto suddetto.</p> <p>L'attività di servizio operata tramite la società, consente:</p> <ul style="list-style-type: none"> <li>- di attuare una gestione dinamica e regolare (sbocchi alternativi di trattamento) della gestione integrata dei rifiuti svolto da NET;</li> <li>- di usufruire di elevati standard qualitativi e di know how;</li> <li>- di operare a condizioni tecniche ed economiche condivise e convenienti.</li> </ul> <p>Il mantenimento di tale partecipazione da parte di NET SpA deriva dalla necessità di disporre di sbocchi alternativi di trattamento a condizioni congrue, a supporto della regolarità e dell'efficienza delle attività di gestione dei rifiuti, garantendo continuità e completezza all'intero ciclo produttivo.</p>
IND 5	UIRNET S.P.A.	Indiretta	Altre attività dei servizi connessi alle tecnologie dell'informatica nca	0,07145	

Colonna A: Inserire uno dei progressivi indicati nelle schede di ricognizione (02.01; 02.02).

Colonna B: Inserire la ragione sociale come indicata nelle schede di ricognizione (02.01; 02.02).

Colonna C: Indicare il tipo di partecipazione distinguendo i casi in cui la società sia partecipata direttamente, indirettamente (tramite altra società/organismo), oppure in parte direttamente e in parte indirettamente.

Colonna D: Inserire l'attività svolta come indicata nelle schede di ricognizione (02.01; 02.02).

Colonna E: Inserire la quota complessiva di partecipazione dell'Amministrazione, sommando le quote dirette (02.01 colonna E) e indirette (02.02 colonna G).

Colonna F: Indicare la/le motivazioni della scelta di mantenimento della partecipazione senza alcun intervento di razionalizzazione.

*Allo scopo, specificare la sussistenza dei requisiti indicati dalla scheda 03.01 (stretta necessità della società alle finalità dell'ente e svolgimento da parte della medesima di una delle attività consentite dall'art. 4). In caso di attività inerenti ai servizi pubblici locali, esplicitare le ragioni della convenienza economica dell'erogazione del servizio mediante la società anziché in forme alternative (gestione diretta, azienda speciale, ecc.) e della sostenibilità della scelta in termini di costo-opportunità per l'ente. Con riferimento alle condizioni di cui alla scheda 03.02, dichiarare espressamente che non ricorrono le condizioni ivi indicate e darne motivazione. In relazione ai servizi pubblici a rete di rilevanza economica, dare dimostrazione della non necessità di operazioni di aggregazione con altre società operanti nello stesso settore e del fatto che la società svolge servizi non compresi tra quelli da affidare per il tramite dell'Ente di Governo d'Ambito.*

## 05. AZIONI DI RAZIONALIZZAZIONE

05.02. Cessione/Alienazione quote

*Compilare una scheda per ciascuna partecipazione che si intende cedere/alienare*

**Progressivo società partecipata:** ind2 (a) **Quota di partecipazione detenuta:** 0,000152 (b)

**Denominazione società partecipata:** BANCA DI CIVIDALE  
SCPA (c) **Quota di partecipazione da cedere/alienare:** (d)

**Tipo partecipazione:** Indiretta (e)

**Attività svolta:** Raccolta del risparmio tra il pubblico e esercizio del credito (f)

*Selezionare le motivazioni della scelta:*

Società non indispensabile per il perseguimento delle finalità dell'Ente (g)

*In caso di scelta dell'opzione "altro", specificare:*

*Fornire ulteriori dettagli sulle motivazioni della scelta:*

*Indicare le modalità di attuazione della cessione/alienazione:*

Cafc Spa, con deliberazione del Consiglio di Amministrazione del 22.09.2017, ha già deliberato la dismissione e avviato la conseguente procedura di vendita (la negoziazione delle azioni della Banca di Cividale Scpa avviene sul sistema multilaterale Hi-mtf, mercato istituito e gestito da Hi-mtf Sim, in conformità alla Direttiva Europea sui Mercati degli Strumenti Finanziari - MiFID - e riconosciuto dalla Consob)

*Indicare i tempi stimati per il perfezionamento della cessione/alienazione:*

Presumibilmente entro il 2021

*Indicare una stima dei risparmi attesi:*

Non ci saranno risparmi diretti da parte del Comune socio né da parte di Cafc, posto che trattasi di partecipazione indiretta il cui possesso non comporta oneri di alcun tipo

**(a):** Inserire uno dei progressivi già indicati nelle schede di ricognizione (02.01; 02.02).

**(b):** Inserire la quota complessiva di partecipazione dell'Amministrazione, sommando le quote dirette (02.01 colonna E) e indirette (02.02 colonna G).

**(c):** Inserire la ragione sociale come indicata nelle schede di ricognizione (02.01; 02.02).

**(d):** Inserire la quota di partecipazione che si intende cedere/alienare.

**(e):** Indicare il tipo di partecipazione distinguendo i casi in cui la società sia partecipata direttamente, indirettamente (tramite altra società/organismo), ovvero in parte direttamente e in parte indirettamente.

**(f):** Inserire l'attività svolta come indicata nelle schede di ricognizione (02.01; 02.02).

**(g):** Vedi scheda 06. "Appendice\_motivazioni".



## 05. AZIONI DI RAZIONALIZZAZIONE

05.03. Liquidazione

<b>Progressivo società partecipata:</b>	Ind_4	(a)	<b>Quota di partecipazione detenuta:</b>	0,907291%	(b)
<b>Denominazione società partecipata:</b>	EXE S.P.A. in Liquidazione	(c)	<b>Quota di partecipazione da cedere/alienare:</b>	0,907291%	(d)
<b>Tipo partecipazione:</b>	Indiretta	(e)			
<b>Attività svolta:</b>	Gestione impianti di smaltimento e del servizio dei rifiuti				(f)

*Selezionare le motivazioni della scelta:*

Società non indispensabile per il perseguimento delle finalità dell'Ente	(g)
Società inattiva o non più operativa	(g)

*In caso di scelta dell'opzione "altro", specificare:*

--

*Fornire ulteriori dettagli sulle motivazioni della scelta:*

La residua gestione delle attività aziendali hanno portato ad un Patrimonio netto negativo, ulteriormente incrementato dalle perdite in formazione successivamente al 2017 (ultimo bilancio approvato). Non sussistono presupposti per ipotizzare alcun rilancio della società la cui attività è ora collegata alla gestione obbligatoria della fase trentennale di post mortem della discarica di Trivignano i cui oneri sono ulteriormente oggetto di approfondimento e revisione tra la società stessa ed i suoi soci.

*Indicare le modalità di attuazione della liquidazione:*

L'assemblea dei soci di EXE SpA ha deliberato in data 28/07/2017 la messa in liquidazione della società per riduzione del capitale sociale al di sotto del minimo legale ex art. 2484, c. 1, nr. 4 e 2447 C.c. e approvato la nomina di due liquidatori tutt'ora in carica.

*Indicare i tempi stimati per la conclusione della procedura:*

Dopo la soppressione della Provincia di Udine col 31/12/2018, alla stessa è subentrata la Regione Friuli V.G. quale socio di riferimento e controllo nonché titolare delle pertinenti funzioni e competenze in materia ambientale afferenti il contesto operativo della società intrinsecamente legato alla gestione finale del suo cessato impianto di smaltimento. La durata della procedura di liquidazione in atto dipenderà, quindi, dalle iniziative che potranno essere assunte in merito alla titolarità della prosecuzione a scadenza della gestione post mortem tutt'ora in carico alla società.

*Indicare una stima dei risparmi attesi:*

Non si prevedono risparmi dalla suddetta procedura di liquidazione. Gli unici benefici possono rinvenirsi nelle economie operative indotte dalla minore attività amministrativa connessa alla gestione della partecipazione, una volta cessata.

**(a):** Inserire uno dei progressivi già indicati nelle schede di ricognizione (02.01; 02.02).

**(b):** Inserire la quota complessiva di partecipazione dell'Amministrazione, sommando le quote dirette (02.01 colonna E) e indirette (02.02 colonna G).

**(c):** Inserire la ragione sociale come indicata nelle schede di ricognizione (02.01; 02.02).

**(d):** Inserire la quota di partecipazione che si intende cedere/alienare.

**(e):** Indicare il tipo di partecipazione distinguendo i casi in cui la società sia partecipata direttamente, indirettamente (tramite altra società/organismo), ovvero in parte direttamente e in parte indirettamente.

**(f):** Inserire l'attività svolta come indicata nelle schede di ricognizione (02.01; 02.02).

**(g):** Vedi scheda 06. "Appendice\_motivazioni".

## 05. AZIONI DI RAZIONALIZZAZIONE

05.04. Fusione/Incorporazione

*Compilare una scheda per ciascuna partecipazione che si intende fondere/incorporare*

**Progressivo società partecipata:**  (a)

**Quota di partecipazione detenuta:**  (b)

**Denominazione società partecipata:**  (c)

**Tipo partecipazione:**  (d)

**Attività svolta:**  (e)

*Selezionare le motivazioni della scelta:*

(f)

*In caso di scelta dell'opzione "altro", specificare:*

*Fornire ulteriori dettagli sulle motivazioni della scelta:*

*Indicare le modalità di attuazione dell'operazione straordinaria:*

*Indicare i tempi stimati per il perfezionamento dell'operazione:*

*Indicare una stima dei risparmi attesi:*

**(a):** Inserire uno dei progressivi già indicati nelle schede di ricognizione (02.01; 02.02).

**(b):** Inserire la quota complessiva di partecipazione dell'Amministrazione, sommando le quote dirette (02.01 colonna E) e indirette (02.02 colonna G).

**(c):** Inserire la ragione sociale come indicata nelle schede di ricognizione (02.01; 02.02).

**(d):** Indicare il tipo di partecipazione distinguendo i casi in cui la società sia partecipata direttamente, indirettamente (tramite altra società/organismo), ovvero in parte direttamente e in parte indirettamente.

**(e):** Inserire l'attività come indicata nelle schede di ricognizione (02.01; 02.02).

**(f):** Vedi scheda 06. "Appendice\_motivazioni".

## **05. AZIONI DI RAZIONALIZZAZIONE**

### 05.05. Riepilogo

Azione di razionalizzazione	Progressivo	Denominazione società	% Quota di partecipazione	Tempi di realizzazione degli interventi	Risparmi attesi (importo)
Contenimento dei costi					
Cessione/Alienazione quote	ind_ 2	BANCA DI CIVIDALE SCPA	0,000151	Già avviata nel 2017 e ancora in corso. Presumibilmente conclusione entro il 2021	NO
Liquidazione	ind_ 4	EXE S.P.A. in Liquidazione	0,907291	Già avviata nel 2017. Non possibile fare previsioni sulla durata stante la complessità della procedura e l'impossibilità per il comune di esercitare alcuna competenza al riguardo	NO
Fusione/Incorporazione					

## **06. ELENCO MOTIVAZIONI SCHEDE 05.02, 05.03 E 05.04**

### Scheda 05.02: Cessione/Alienazione quote

Nella "cella" relativa alla selezione delle motivazioni della scelta, dal menù a tendina è possibile scegliere tra le seguenti opzioni:

- Internalizzazione delle attività svolte dalla società
- Scelta di gestione del servizio in forma alternativa
- Intervenuta modifica nella gestione/amministrazione della società, non condivisa dall'Ente
- Società inattiva o non più operativa
- Società non indispensabile per il perseguimento delle finalità dell'Ente
- Società composta da soli amministratori o con numero dipendenti inferiore al numero amministratori
- Società con fatturato medio inferiore a 500 mila euro nel triennio precedente
- Perdite reiterate
- Carenza persistente di liquidità
- Società con oggetto analogo o simile ad altri organismi partecipati dall'Ente
- Altro (specificare)

### Scheda 05.03: Liquidazione

Nella "cella" relativa alla selezione delle motivazioni della scelta, dal menù a tendina è possibile scegliere tra le seguenti opzioni:

- Internalizzazione delle attività svolte dalla società
- Scelta di gestione del servizio in forma alternativa
- Intervenuta modifica nella gestione/amministrazione della società, non condivisa dall'Ente
- Società inattiva o non più operativa
- Società non indispensabile per il perseguimento delle finalità dell'Ente
- Società composta da soli amministratori o con numero dipendenti inferiore al numero amministratori
- Società con fatturato medio inferiore a 500 mila euro euro nel triennio precedente
- Perdite reiterate
- Carenza persistente di liquidità
- Società con oggetto analogo o simile ad altri organismi partecipati dall'Ente
- Altro (specificare)

### Scheda 05.04: Fusione/Incorporazione

Nella "cella" relativa alla selezione delle motivazioni della scelta, dal menù a tendina è possibile scegliere tra le seguenti opzioni:

- Svolgimento di attività complementari o analoghe a quelle coinvolte nel progetto di fusione/incorporazione
- Aggregazione di società di servizi pubblici locali a rilevanza economica
- Riduzione/contenimento dei costi di funzionamento (compresi quelli degli amministratori e organi di revisione interna) o dei costi di produzione di beni e servizi
- Compensazione di eventuali squilibri finanziari e/o economici preesistenti alla fusione/incorporazione
- Realizzazione di economie di scala e di altre sinergie per l'integrazione di fasi consecutive della produzione di beni e servizi e/o migliore utilizzo degli impianti, delle attrezzature e del know how in uso
- Altro (specificare)